



# แผนพัฒนาท้องถิ่น (พ.ศ. ๒๕๖๑ - ๒๕๖๕)

องค์การบริหารส่วนตำบลแหลมตะลุมพุก  
อำเภอปากพนัง จังหวัดนครศรีธรรมราช

## คำนำ

ตามพระราชบัญญัติกำหนดแผนและขั้นตอนการกระจายอำนาจให้แก่องค์กรปกครองส่วนท้องถิ่น พ.ศ. ๒๕๔๒ ได้บัญญัติให้มืองค์กรรับผิดชอบในการจัดทำแผนการกระจายอำนาจให้แก่องค์กรปกครองส่วนท้องถิ่น ซึ่งได้กำหนดการถ่ายโอนภารกิจ และการจัดสรรสัดส่วนของภาษีเพื่อให้องค์กรปกครองส่วนท้องถิ่นนำไปบริหารจัดการให้เกิดประโยชน์สูงสุดแก่ประชาชน ดังนั้น อาศัยอำนาจตามระเบียบกระทรวงมหาดไทย ว่าด้วยการจัดทำแผนพัฒนาขององค์กรปกครองส่วนท้องถิ่น พ.ศ. ๒๕๔๘ และที่แก้ไขเพิ่มเติมถึง (ฉบับที่ ๓) พ.ศ. ๒๕๖๑ ประกอบกับหนังสือ ค่วนที่ ๓๓๑๐.๓/ว๒๙๓๑ ลงวันที่ ๑๕ พฤษภาคม ๒๕๖๒ เรื่อง ชักซ้อมแนวทางการทบทวนแผนพัฒนาท้องถิ่น (พ.ศ. ๒๕๖๑ - ๒๕๖๕) ขององค์กรปกครองส่วนท้องถิ่น กำหนดระยะเวลาแผนพัฒนาท้องถิ่นเป็นระยะเวลา ๕ ปี เพื่อมีความสอดคล้องและเชื่อมโยงกับแผนพัฒนาจังหวัด แผนพัฒนาภูมิภาค รวมทั้งแผนปฏิบัติราชการประจำปีจังหวัด แผนปฏิบัติราชการประจำปีกลุ่มจังหวัด ตลอดจนสามารถบูรณาการแผนงาน/โครงการ/กิจกรรม และงบประมาณในพื้นที่ได้อย่างมีประสิทธิภาพ อันจะก่อให้เกิดประโยชน์สูงสุดให้กับประชาชน

องค์การบริหารส่วนตำบลแหลมตะลุมพุก จึงได้จัดทำแผนพัฒนาท้องถิ่น (พ.ศ. ๒๕๖๑ - ๒๕๖๕) เพื่อกำหนดทิศทางการบริหารท้องถิ่นให้เป็นไปตามวิสัยทัศน์ที่ได้กำหนดไว้

องค์การบริหารส่วนตำบลแหลมตะลุมพุกหวังเป็นอย่างยิ่งว่าแผนพัฒนาท้องถิ่น (พ.ศ. ๒๕๖๑ - ๒๕๖๕) จะประสบผลสำเร็จตามที่ได้วางไว้ และสามารถแก้ปัญหาให้กับประชาชนในท้องถิ่นได้เป็นอย่างดี

## สารบัญ

	หน้า
<b>ส่วนที่ ๑</b> สภาพทั่วไปและข้อมูลพื้นฐาน	
๑. ด้านกายภาพ	๑
๒. ด้านการเมือง/การปกครอง	๒
๓. ประชากร	๒
๔. สภาพทางสังคม	๒
๕. ระบบบริการพื้นฐาน	๓
๖. ระบบเศรษฐกิจ	๔
๗. ศาสนา ประเพณี วัฒนธรรม	๔
๘. ทรัพยากรธรรมชาติ	๕
๙. อื่น ๆ	๕
<b>ส่วนที่ ๒</b> ยุทธศาสตร์องค์กรปกครองส่วนท้องถิ่น	
๑. ความสัมพันธ์ระหว่างแผนพัฒนาระดับมหภาค	๖
๒. ยุทธศาสตร์ขององค์กรปกครองส่วนท้องถิ่น	๒๔
๓. การวิเคราะห์เพื่อพัฒนาท้องถิ่น	๒๖
<b>ส่วนที่ ๓</b> การนำแผนพัฒนาท้องถิ่นไปสู่การปฏิบัติ	
๑. ยุทธศาสตร์การพัฒนาและแผนงาน	๒๙
๒. บัญชีโครงการพัฒนาท้องถิ่น	๓๐
<b>ส่วนที่ ๔</b> การติดตามและประเมินผล	
๑. การติดตามและประเมินผลยุทธศาสตร์	๗๔
๒. การติดตามและประเมินผลโครงการ	๗๘
๓. สรุปผลการพัฒนาท้องถิ่น	๘๓
๔. ข้อเสนอแนะในการจัดทำแผนพัฒนาท้องถิ่นในอนาคต	๘๔

## ส่วนที่ ๑ สภาพทั่วไปและข้อมูลพื้นฐาน

### ๑. ด้านกายภาพ

#### ๑.๑ ที่ตั้งของหมู่บ้านหรือตำบล

องค์การบริหารส่วนตำบลแหลมตะลุมพุก อำเภอปากพนัง จังหวัดนครศรีธรรมราช ตั้งอยู่ทางทิศเหนือของที่ว่าการอำเภอปากพนัง จังหวัดนครศรีธรรมราช โดยที่มีระยะทางห่างจากที่ว่าการอำเภอปากพนังประมาณ ๒๕ กิโลเมตร และตั้งอยู่ห่างจากศาลากลางจังหวัดนครศรีธรรมราช ประมาณ ๕๙ กิโลเมตร โดยที่มีอาณาเขตติดต่อ ดังนี้

ทิศเหนือ	จดกับ อำเภอนครศรีธรรมราช ในท้องที่อำเภอท่าศาลา
ทิศใต้	จดกับ ตำบลปากพนังฝั่งตะวันออก
ทิศตะวันออก	จดกับ ทะเลอ่าวไทย
ทิศตะวันตก	จดกับ อำเภอปากพนัง

#### ๑.๒ ลักษณะภูมิประเทศ

สภาพทางภูมิศาสตร์ของตำบลแหลมตะลุมพุก มีลักษณะเป็นแนวสันทรายซึ่งเกิดขนานกับชายฝั่งทะเลด้านตะวันออกของภาคใต้ สันทรายนี้อาจเกิดจากการทับถมของตะกอนทะเลกับตะกอนจากแม่น้ำหลายช่วงด้วยกัน แนวสันทรายจึงแผ่ขยายกว้างขึ้น การที่เกิดเป็นแนวสันทรายขึ้นทำให้ตะกอนทรายทับถมรวมกัน คล้ายกับบริเวณสันทรายซึ่งเป็นที่ตั้งของตัวเมืองนครศรีธรรมราช แผ่นดินทางด้านตะวันตกต่ำกว่าทางด้านตะวันออก ชายฝั่งทะเลด้านตะวันออกของแหลมตะลุมพุก (ชายฝั่งด้านอ่าวไทย) เป็นหาดทรายขาวสะอาด มีต้นสนขึ้นเป็นแนวเรียงสวยงาม ชายฝั่งทะเลด้านตะวันตก (ชายฝั่งด้านอ่าวนครหรืออ่าวปากพนัง) เป็นฝั่งชายเลน เต็มไปด้วยป่าไม้โกงกางและป่าชายเลนอื่น ๆ ส่วนตอนเหนือของตำบลแหลมตะลุมพุกเป็นสันดอนจะงอย โดยมีแนวสันทรายต่อเนื่องจากชายฝั่งอย่างสม่ำเสมอตลอดแนว

#### ๑.๓ ลักษณะภูมิอากาศ

ลักษณะภูมิอากาศของแหลมตะลุมพุกคล้าย ๆ กับหมู่บ้านชายทะเลอำเภอปากพนัง คือ ประมาณช่วงเดือนตุลาคม - มกราคม จะมีฝนตกมากที่สุด เพราะได้รับอิทธิพลของลมมรสุมตะวันออกเฉียงเหนือ นำความชื้นมาจากบริเวณอ่าวไทย ประมาณช่วงเดือนกุมภาพันธ์ - พฤษภาคม มีฝนตกน้อยมาก เพราะได้รับอิทธิพลของลมซึ่งพัดจากทิศตะวันออกเฉียงใต้ ประมาณช่วงเดือนมิถุนายน - กันยายน เป็นช่วงที่ฝนตกปานกลาง เพราะได้รับอิทธิพลจากลมมรสุมตะวันตกเฉียงใต้

#### ๑.๔ ลักษณะของดิน

ลักษณะของดินในพื้นที่เป็นดินร่วนปนทราย ดินเหนียว พื้นที่ราบริมชายฝั่งทะเล

## ๒. ด้านการเมืองการปกครอง

### ๒.๑ เขตการปกครอง

ตำบลแหลมตะลุมพุก ประกอบด้วยหมู่บ้านจำนวน ๔ หมู่บ้าน

### ๒.๒ การเลือกตั้ง

การเลือกตั้งผู้บริหารและสมาชิกสภาองค์การบริหารส่วนตำบล ตามพระราชบัญญัติสภาตำบลและองค์การบริหารส่วนตำบล พ.ศ. ๒๕๓๗ และที่แก้ไขเพิ่มเติมถึงปัจจุบัน มีจำนวน ๓ หมู่บ้าน หากมีการเลือกตั้งในครั้งหน้า จะมีผู้บริหารท้องถิ่น (นายกองค์การบริหารส่วนตำบล) จำนวน ๑ คน จะมีการเลือกตั้งสมาชิกสภาองค์การบริหารส่วนตำบล หมู่บ้านละ ๒ คน ๓ หมู่บ้าน รวมเป็น ๖ คน

## ๓. ประชากร

### ๓.๑ ข้อมูลเกี่ยวกับจำนวนประชากร

ประชากรรวมทั้งสิ้น ๑,๙๙๘ คน แยกเป็นชายจำนวน ๑,๐๗๕ คน หญิงจำนวน ๙๒๓ คน และมีจำนวนครัวเรือนทั้งสิ้น ๗๑๒ ครัวเรือน ความหนาแน่นของประชากร ๘๓.๘๗ : ตารางกิโลเมตร (ข้อมูล ณ เดือนธันวาคม ๒๕๖๑)

หมู่บ้าน	จำนวนประชากร			จำนวนครัวเรือน	กำนัน/ผู้ใหญ่บ้าน
	ชาย	หญิง	รวม		
หมู่ที่ ๑ บ้านปลายทราย	๗๕๘	๖๑๗	๑,๓๗๕	๔๙๐	นายประยุทธ์ ฐานะวัฒนา
หมู่ที่ ๒ แหลมตะลุมพุก	๑๙๒	๑๘๐	๓๗๒	๑๒๖	นายศักดิ์อนันต์ พุทธเสน
หมู่ที่ ๓ แหลมตะลุมพุก	๑๒๕	๑๒๖	๒๕๑	๙๖	นายศราวุธ พลายด้วง
หมู่ที่ ๔ บ้านปลายทราย	-	-	-	-	-
รวม	๑,๐๗๕	๙๒๓	๑,๙๙๘	๗๑๒	-

### ๓.๒ ช่วงอายุและจำนวนประชากร

ประชากรส่วนใหญ่อยู่ในวัยทำงาน ๓๕ - ๕๕ ปี

## ๔. สภาพทางสังคม

### ๔.๑ การศึกษา

โรงเรียน ๒ แห่ง ได้แก่

(๑) โรงเรียนราชประชานุเคราะห์

(๒) โรงเรียนวัดแหลมตะลุมพุก

ตั้งอยู่บ้านปลายทราย หมู่ที่ ๑

ตั้งอยู่บ้านแหลมตะลุมพุก หมู่ที่ ๓

#### ๔.๒ สาธารณสุข

โรงพยาบาลส่งเสริมสุขภาพตำบลบ้านปลายทราย ๑ แห่ง

#### ๔.๓ อาชญากรรม

-

#### ๔.๔ ยาเสพติด

-

#### ๔.๕ การสังคมสงเคราะห์

องค์การบริหารส่วนตำบลแหลมตะลุมพุก สนับสนุนเงินสงเคราะห์ให้แก่

- ผู้สูงอายุ จำนวน ๓๐๒ คน
- คนพิการ จำนวน ๘๙ คน
- ผู้ป่วยเอดส์ จำนวน ๔ คน

(ข้อมูล ณ เดือนธันวาคม ๒๕๖๑)

### ๕. ระบบบริการพื้นฐาน

#### ๕.๑ การคมนาคมขนส่ง

องค์การบริหารส่วนตำบลแหลมตะลุมพุก มีเส้นทางคมนาคมที่ใช้เป็นเส้นทางหลักในการสัญจรไปมาระหว่างตำบลแหลมตะลุมพุก กับที่ว่าการอำเภอปากพนัง เพียง ๑ เส้นทาง เป็นถนนลาดยาง และเป็นทางหลวงแผ่นดิน หมายเลข ๔๒๓๑ ระยะทางประมาณ ๒๕ กิโลเมตร

#### ๕.๒ การไฟฟ้า

มีระบบไฟฟ้าครบทุกหมู่บ้าน

#### ๕.๓ การประปา

มีระบบประปาใช้ทั้งหมู่บ้าน จำนวน ๓ หมู่บ้าน

#### ๕.๔ โทรศัพท์

ปัจจุบันทุกหมู่บ้าน ใช้โทรศัพท์เคลื่อนที่เป็นส่วนใหญ่

#### ๕.๕ ไปรษณีย์หรือการสื่อสารหรือการขนส่ง และวัสดุ ครุภัณฑ์

- ที่ทำการไปรษณีย์หมู่บ้าน จำนวน ๑ แห่ง (เอกชน)
- เสานำส่งสัญญาณโทรศัพท์ จำนวน ๒ ต้น ๒ เครือข่าย

## ๖. ระบบเศรษฐกิจ

### ๖.๑ การเกษตร

ประชากรไม่ได้ประกอบอาชีพเกษตรเนื่องจากพื้นที่ดินเค็ม

### ๖.๒ การประมง

ประชากรประมาณร้อยละ ๘๐ ประกอบอาชีพประมง บ่อเลี้ยงกุ้ง ปลา ปู

### ๖.๓ การปศุสัตว์

ตำบลแหลมตะลุมพุก มีการปศุสัตว์ คือ การเลี้ยงวัว

### ๖.๔ การบริการ

มีร้านขายอาหาร จำนวน ๑๐ ร้าน

### ๖.๕ การท่องเที่ยว

ชายหาดแหลมตะลุมพุก หมู่ที่ ๑ ตำบลแหลมตะลุมพุก อำเภอปากพนัง จังหวัดนครศรีธรรมราช

### ๖.๖ อุตสาหกรรม

ตำบลแหลมตะลุมพุก ไม่มีอุตสาหกรรมในพื้นที่

### ๖.๗ การพาณิชย์และกลุ่มอาชีพ

- กลุ่มออมทรัพย์ประจำหมู่บ้าน ๑ กลุ่ม

### ๖.๘ แรงงาน

ประชากรส่วนใหญ่ประมาณร้อยละ ๘๐ ประกอบอาชีพประมง ทำบ่อกุ้ง ปลา ปู ที่เหลือประกอบอาชีพส่วนตัว และรับจ้าง

## ๗. ศาสนา ประเพณี วัฒนธรรม

### ๗.๑ การนับถือศาสนา

- ประชาชน นับถือศาสนาพุทธ
- วัด มีจำนวน ๒ แห่ง ได้แก่
  - (๑) วัดสุเทพธาราม ตั้งอยู่บ้านปลายแหลม หมู่ที่ ๑
  - (๒) วัดแหลมตะลุมพุก ตั้งอยู่บ้านแหลมตะลุมพุก หมู่ที่ ๓

### ๗.๒ ประเพณีและงานประจำปี

- ช่วงเดือนเมษายน งานประเพณีสงกรานต์
- กันยายน - พฤศจิกายน งานแห่หมรับงานประเพณีเทศกาลเดือนสิบ, งานประเพณีลากพระ

- วันที่ ๒๕ ตุลาคม ของทุกปี เป็นงานรำลึกมหาตมาคานธี

### ๗.๓ ภูมิปัญญาท้องถิ่น ภาษาถิ่น

- ภูมิปัญญาท้องถิ่นที่โดดเด่น คือ การทำปลาร้า, การทำกะปิจากกุ้งเคย
- ภาษาถิ่น คือ ภาษาใต้

### ๗.๔ สินค้าพื้นเมืองและของที่ระลึก

สินค้าพื้นเมืองและของที่ระลึกที่โดดเด่น คือ กะปิ, ปลาร้า

## ๘. ทรัพยากรธรรมชาติ

### ๘.๑ น้ำ แหล่งน้ำธรรมชาติ

(๑) คลองวัดแหลมตะลุมพุก	ระยะทาง ๑,๙๐๐ เมตร (น้ำเค็ม)
(๒) คลองหมู่ที่ ๒	ระยะทาง ๑,๗๐๐ เมตร (น้ำเค็ม)
(๓) คลองหัวโรงโป๊ะ	ระยะทาง ๒,๐๐๐ เมตร (น้ำเค็ม)
(๔) คลองโดยสาร	ระยะทาง ๑,๕๐๐ เมตร (น้ำเค็ม)
(๕) คลองนายแบน	ระยะทาง ๘๐๐ เมตร (น้ำเค็ม)

### ๘.๒ ป่าไม้

พื้นที่ส่วนใหญ่เป็นป่าชายเลน ป่าสงวน มีป่าชายเลนที่อุดมสมบูรณ์และเขตอนุรักษ์พันธุ์สัตว์ป่า

### ๘.๓ ภูเขา

-

### ๘.๔ คุณภาพของทรัพยากรธรรมชาติ

พื้นที่ริมชายฝั่งทะเลมีหาดทราย มีทรัพยากรทางทะเลหอย ปูม้า ปูดำ กุ้ง และทรัพยากรทางทะเล นานาชนิด

## ๙. อื่น ๆ

องค์การบริหารส่วนตำบลแหลมตะลุมพุก เป็นพื้นที่ที่มีลักษณะเป็นแหลมยื่นออกไปในทะเลหรืออ่าวไทย อันเกิดจากการทับถมของตะกอนทราย เนื่องจากอิทธิพลของลมและคลื่นในทะเล มีลักษณะเป็นสันทราย เกิดขนานกับชายฝั่ง ลักษณะชายฝั่งด้านตะวันตกของแหลมเป็นชายฝั่งป่าชายเลนที่มีป่าเสม และโกงกาง ส่วนทางด้านตะวันออกเป็นหาดทรายที่มีป่ามะพร้าว และป่าสนสลัดกันตลอดชายฝั่งพื้นที่ของแหลมตะลุมพุกเป็นพื้นที่ที่อุดมสมบูรณ์ไปด้วยทรัพยากรทางทะเล ไม่ว่าจะเป็นความชุ่มชื้นของหอยแครง ปูม้า ปูดำ กุ้ง และทรัพยากรทางทะเลนานาชนิด



## ส่วนที่ ๒ ยุทธศาสตร์การพัฒนองค์กรปกครองส่วนท้องถิ่น

### ๑. ความสัมพันธ์ระหว่างแผนพัฒนาระดับมหภาค

#### ๑.๑ แผนยุทธศาสตร์ชาติ ๒๐ ปี

การจัดทำแผนพัฒนาท้องถิ่น (พ.ศ. ๒๕๖๑ - ๒๕๖๕) ขององค์การบริหารส่วนตำบลมีความสัมพันธ์กับแผนยุทธศาสตร์ชาติ ๒๐ ปี โดยมุ่งเน้นเพื่อขับเคลื่อนการพัฒนาประเทศไปสู่ความมั่นคง มั่งคั่ง และยั่งยืน โดยแผนยุทธศาสตร์ชาติ ๒๐ ปี ของประเทศไทย กำลังอยู่ระหว่างการการเสนอร่างกรอบยุทธศาสตร์ชาติต่อที่ประชุมคณะกรรมการจัดทำยุทธศาสตร์ชาติ ซึ่งขณะนี้อยู่ระหว่างการดำเนินการปรับปรุงร่างกรอบยุทธศาสตร์ชาติตามมติที่ประชุมคณะกรรมการจัดทำร่างยุทธศาสตร์ชาติ โดยร่างกรอบยุทธศาสตร์ชาติ ๒๐ ปี (พ.ศ. ๒๕๖๐ - ๒๕๗๙) สรุปลงได้ ดังนี้

#### ยุทธศาสตร์ชาติ : กรอบการพัฒนาระยะยาว

**เพื่อให้บรรลุวิสัยทัศน์**  
**“ประเทศไทยมีความมั่นคง มั่งคั่ง ยั่งยืน เป็นประเทศพัฒนาแล้ว**  
**ด้วยการพัฒนาตามปรัชญาของเศรษฐกิจพอเพียง”**  
 นำไปสู่การพัฒนาให้คนไทยมีความสุข  
 และตอบสนองต่อการบรรลุ  
 ซึ่งผลประโยชน์แห่งชาติ ในการที่จะพัฒนาคุณภาพชีวิต  
 สร้างรายได้ระดับสูงเป็นประเทศพัฒนาแล้ว และสร้าง  
 ความสุขของคนไทย **สังคมมีความมั่นคง เสมอภาคและ**  
**เป็นธรรม ประเทศสามารถแข่งขันได้ในระบบเศรษฐกิจ**

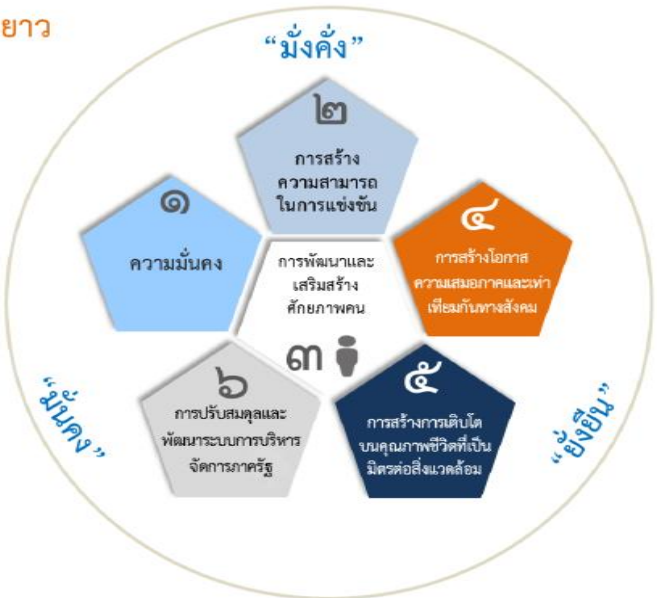

#### ความเชื่อมโยงของยุทธศาสตร์ชาติกับแผนในระดับต่างๆ

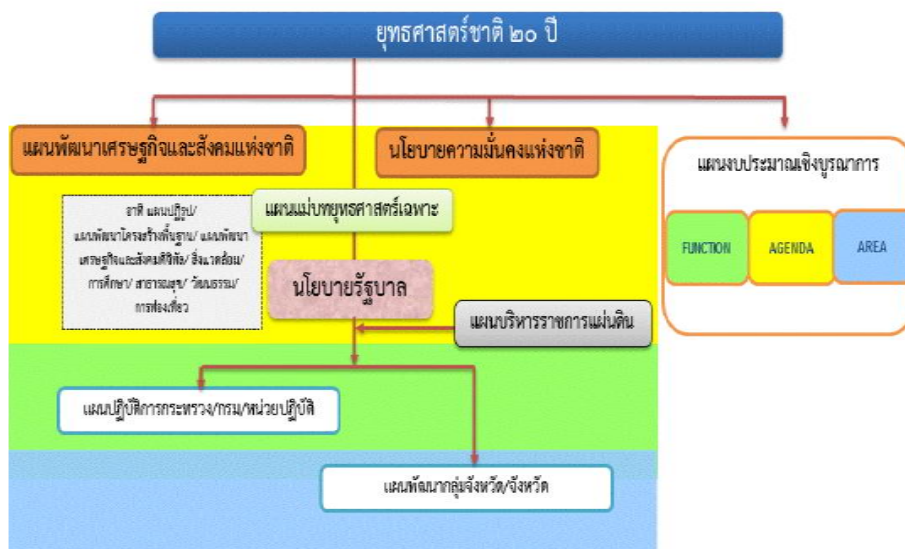

### ๑.๑.๑ ความเป็นมา

คณะรัฐมนตรีได้มีมติเมื่อวันที่ ๓๐ มิถุนายน ๒๕๕๘ เห็นชอบให้มีการจัดตั้งคณะกรรมการจัดทำยุทธศาสตร์ชาติ มีอำนาจหน้าที่ในการจัดทำร่างยุทธศาสตร์ชาติระยะ ๒๐ ปี เพื่อใช้ในการขับเคลื่อนการพัฒนาประเทศสู่ความมั่นคง มั่งคั่ง และยั่งยืน และให้เสนอร่างยุทธศาสตร์ชาติระยะ ๒๐ ปี ให้คณะรัฐมนตรีพิจารณาให้ความเห็นชอบเพื่อใช้เป็นกรอบในการดำเนินงานในระยะที่ ๒ ของรัฐบาล (ปี ๒๕๕๙ - ๒๕๕๙) และกรอบการปฏิรูปในระยะที่ ๓ (ปี ๒๕๖๐ เป็นต้นไป) คณะกรรมการจัดทำยุทธศาสตร์ชาติได้แต่งตั้งคณะอนุกรรมการ ๒ คณะ ได้แก่ (๑) คณะอนุกรรมการจัดทำยุทธศาสตร์และกรอบการปฏิรูป เพื่อจัดทำร่างกรอบยุทธศาสตร์ชาติระยะ ๒๐ ปี และ (๒) คณะอนุกรรมการจัดทำแผนปฏิบัติการตามแนวทางการปฏิรูปประเทศเพื่อจัดทำร่างแผนปฏิบัติการตามแนวทางการปฏิรูปประเทศ (Roadmap) ภายใต้ยุทธศาสตร์ชาติระยะ ๒๐ ปี

คณะอนุกรรมการจัดทำยุทธศาสตร์และกรอบการปฏิรูปได้ดำเนินการยกร่างกรอบยุทธศาสตร์ชาติระยะ ๒๐ ปี ตามแนวทางที่คณะรัฐมนตรีกำหนด โดยได้มีการนำความคิดเห็นและข้อเสนอแนะจากกรรมการจัดทำยุทธศาสตร์ชาติที่มาจากหลายภาคส่วน ได้แก่ ภาคราชการ ภาคเอกชน ภาคการเมือง และนักวิชาการ รวมถึงได้พิจารณานำข้อคิดเห็นจากสภาปฏิรูปแห่งชาติ และความคิดเห็นจากภาคประชาชนมาเป็นข้อมูลในการยกร่างยุทธศาสตร์ชาติด้วย และได้นำเสนอร่างกรอบยุทธศาสตร์ชาติระยะ ๒๐ ปี ต่อที่ประชุมคณะกรรมการจัดทำยุทธศาสตร์ชาติ ซึ่งขณะนี้อยู่ระหว่างการดำเนินการปรับปรุงร่างกรอบยุทธศาสตร์ชาติตามมติที่ประชุมคณะกรรมการจัดทำยุทธศาสตร์ชาติ

ในการดำเนินการขั้นต่อไป คณะกรรมการจัดทำยุทธศาสตร์ชาติจะนำเสนอร่างกรอบยุทธศาสตร์ชาติเพื่อขอความเห็นชอบจากคณะรัฐมนตรีและจะได้รับการรับฟังความคิดเห็นจากประชาชน ก่อนที่จะนำเสนอต่อสภานิติบัญญัติแห่งชาติให้ความเห็นชอบกรอบยุทธศาสตร์ชาติมาใช้เป็นกรอบในการกำหนดทิศทางในการบริหารประเทศภายในเดือนตุลาคม ๒๕๕๙ ซึ่งเป็นช่วงเวลาของการประกาศใช้แผนพัฒนาเศรษฐกิจและสังคมแห่งชาติ ฉบับที่ ๑๒ (ตุลาคม ๒๕๕๙ - กันยายน ๒๕๖๔) นอกจากนี้หน่วยงานต่างๆ จะได้นำแผนพัฒนาเศรษฐกิจและสังคมแห่งชาติ ซึ่งเป็นแผนระยะ ๕ ปี มาถ่ายทอดลงสู่แผนปฏิบัติการระดับกระทรวงและแผนพัฒนารายสาขาในระหว่างที่กลไกการจัดทำยุทธศาสตร์ชาติตามร่างรัฐธรรมนูญฉบับใหม่อยู่ระหว่างการดำเนินการ ซึ่งคาดว่าจะดำเนินการแล้วเสร็จภายในเดือนกรกฎาคม ๒๕๖๐

### ๑.๑.๒ วิสัยทัศน์

**“ประเทศไทยมีความมั่นคง มั่งคั่ง ยั่งยืน เป็นประเทศพัฒนาแล้ว ด้วยการพัฒนาตามหลักปรัชญาของเศรษฐกิจพอเพียง”** หรือเป็นคติพจน์ประจำชาติว่า “มั่นคง มั่งคั่ง ยั่งยืน” ทั้งนี้วิสัยทัศน์ดังกล่าวจะต้องสนองต่อผลประโยชน์แห่งชาติ อันได้แก่การมีเอกราช อธิปไตย และบูรณภาพแห่งเขตอำนาจรัฐ การดำรงอยู่อย่างมั่นคง ยั่งยืนของสถาบันหลักของชาติ การดำรงอยู่อย่างมั่นคงของชาติและประชาชนจากภัยคุกคามทุกรูปแบบ การอยู่ร่วมกันในชาติอย่างสันติสุขเป็นปึกแผ่นมีความมั่นคงทางสังคมท่ามกลางพหุสังคมและการมีเกียรติและศักดิ์ศรีของความเป็นมนุษย์ ความเจริญเติบโตของชาติความเป็นธรรมและความอยู่ดีมีสุขของประชาชน ความยั่งยืนของฐานทรัพยากรธรรมชาติสิ่งแวดล้อม ความมั่นคงทางพลังงานและอาหาร ความสามารถในการรักษาผลประโยชน์ของชาติภายใต้การเปลี่ยนแปลงของสถานะแวดล้อมระหว่างประเทศและการอยู่ร่วมกันอย่างสันติประสานสอดคล้องกัน ด้านความมั่นคงในประชาคมอาเซียนและประชาคมโลกอย่างมีเกียรติและศักดิ์ศรีไม่เป็นภาระของโลกและสามารถเกื้อกูลประเทศที่มีศักยภาพทางเศรษฐกิจที่ด้อยกว่า

### ๑.๑.๓ ยุทธศาสตร์ชาติ

ในการที่จะบรรลุวิสัยทัศน์และทำให้ประเทศไทยพัฒนาไปสู่อนาคตที่พึงประสงค์นั้น จำเป็นจะต้องมีการวางแผนและกำหนดยุทธศาสตร์การพัฒนาในระยะยาว และกำหนดแนวทางการพัฒนาของทุกภาคส่วนให้ขับเคลื่อนไปในทิศทางเดียวกัน ดังนั้น จึงจำเป็นต้องกำหนดยุทธศาสตร์ชาติในระยะยาว เพื่อถ่ายทอดแนวทางการพัฒนาสู่การปฏิบัติในแต่ละช่วงเวลาอย่างต่อเนื่องและมีการบูรณาการ และสร้างความเข้าใจถึงอนาคตของประเทศไทยร่วมกัน และเกิดการรวมพลังของทุกภาคส่วนในสังคมทั้งประชาชน เอกชน ประชาสังคมในการขับเคลื่อนการพัฒนาเพื่อการสร้างและรักษาไว้ซึ่งผลประโยชน์แห่งชาติและบรรลุวิสัยทัศน์ “ประเทศไทยมีความมั่นคง มั่งคั่ง ยั่งยืนเป็นประเทศพัฒนาแล้ว ด้วยการพัฒนาตามหลักปรัชญาของเศรษฐกิจพอเพียง” หรือคติพจน์ประจำชาติ “มั่นคง มั่งคั่ง ยั่งยืน” เพื่อให้ประเทศมีขีดความสามารถในการแข่งขัน มีรายได้สูงอยู่ในกลุ่มประเทศพัฒนาแล้ว คนไทยมีความสุข อยู่ดี กินดี สังคมมีความมั่นคงเสมอภาคและเป็นธรรม ซึ่งยุทธศาสตร์ชาติที่จะใช้เป็นกรอบแนวทางการพัฒนาในระยะ ๒๐ ปีต่อจากนี้ไป จะประกอบด้วย ๖ ยุทธศาสตร์ ได้แก่ (๑) ยุทธศาสตร์ด้านความมั่นคง (๒) ยุทธศาสตร์ด้านการสร้างความสามารถในการแข่งขัน (๓) ยุทธศาสตร์การพัฒนาและเสริมสร้างศักยภาพคน (๔) ยุทธศาสตร์ด้านการสร้างโอกาสความเสมอภาคและเท่าเทียมกันทางสังคม (๕) ยุทธศาสตร์ด้านการสร้างการเติบโตบนคุณภาพชีวิตที่เป็นมิตรกับสิ่งแวดล้อม และ (๖) ยุทธศาสตร์ด้านการปรับสมดุลและพัฒนาระบบการบริหารจัดการภาครัฐ โดยมีสาระสำคัญของแต่ละยุทธศาสตร์ สรุปได้ ดังนี้

#### ๑. ยุทธศาสตร์ด้านความมั่นคง

มีเป้าหมายทั้งในการสร้างเสถียรภาพภายในประเทศและช่วยลดและป้องกันภัยคุกคามจากภายนอก รวมทั้งสร้างความเชื่อมั่นในกลุ่มประเทศอาเซียนและประชาคมโลกที่มีต่อประเทศไทย กรอบแนวทางที่ต้องให้ความสำคัญ อาทิ

- (๑) การเสริมสร้างความมั่นคงของสถาบันหลักและการปกครองระบอบประชาธิปไตยอันมีพระมหากษัตริย์ทรงเป็นประมุข
- (๒) การปฏิรูปกลไกการบริหารประเทศและพัฒนาความมั่นคงทางการเมือง ขจัดคอร์รัปชัน สร้างความเชื่อมั่นในกระบวนการยุติธรรม
- (๓) การรักษาความมั่นคงภายในและความสงบเรียบร้อยภายใน ตลอดจนการบริหารจัดการความมั่นคงชายแดนและชายฝั่งทะเล
- (๔) การพัฒนาระบบ กลไก มาตรการและความร่วมมือระหว่างประเทศทุกระดับ และรักษาคุณภาพความสัมพันธ์กับประเทศมหาอำนาจ เพื่อป้องกันและแก้ไขปัญหาความมั่นคงรูปแบบใหม่
- (๕) การพัฒนาเสริมสร้างศักยภาพการฉกฉวยกำลังป้องกันประเทศ การรักษาความสงบเรียบร้อยภายในประเทศสร้างความร่วมมือกับประเทศเพื่อนบ้านและมิตรประเทศ
- (๖) การพัฒนาระบบการเตรียมพร้อมแห่งชาติและระบบบริหารจัดการภัยพิบัติรักษาความมั่นคงของฐานทรัพยากรธรรมชาติ สิ่งแวดล้อม
- (๗) การปรับกระบวนการทำงานของกลไกที่เกี่ยวข้องจากแนวตั้งสู่แนวนอนมากขึ้น

#### ๒. ยุทธศาสตร์ด้านการสร้างความสามารถในการแข่งขัน

เพื่อให้ประเทศไทยสามารถพัฒนาไปสู่การเป็นประเทศพัฒนาแล้ว ซึ่งจำเป็นต้องยกระดับผลิตภาพการผลิตและการใช้นวัตกรรมในการเพิ่มความสามารถในการแข่งขันและการพัฒนาอย่างยั่งยืนทั้งในสาขาอุตสาหกรรม เกษตรและบริการ การสร้างความมั่นคงและปลอดภัยด้านอาหาร การเพิ่มขีด

ความสามารถทางการค้าและการเป็นผู้ประกอบการ รวมทั้งการพัฒนาฐานเศรษฐกิจแห่งอนาคต ทั้งนี้ภายใต้กรอบการปฏิรูปและพัฒนาปัจจัยเชิงยุทธศาสตร์ทุกด้าน อันได้แก่โครงสร้างพื้นฐานและระบบโลจิสติกส์ วิทยาศาสตร์ เทคโนโลยีและนวัตกรรม การพัฒนาทุนมนุษย์ และการบริหารจัดการทั้งในภาครัฐและภาคธุรกิจเอกชน กรอบแนวทางที่ต้องให้ความสำคัญ อาทิ

(๑) การพัฒนาสมรรถนะทางเศรษฐกิจ ได้แก่การรักษาเสถียรภาพเศรษฐกิจและสร้างความเชื่อมั่น การส่งเสริมการค้าและการลงทุนที่อยู่บนการแข่งขันที่เป็นธรรมและรับผิดชอบต่อสังคม ตลอดจนการพัฒนาประเทศสู่ความเป็นชาติการค้าเพื่อให้ได้ประโยชน์จากห่วงโซ่มูลค่าในภูมิภาค และเป็นการยกระดับไปสู่ส่วนบนของห่วงโซ่มูลค่ามากขึ้น

(๒) การพัฒนาภาคการผลิตและบริการ บนฐานของการพัฒนานวัตกรรมและมีความเป็นมิตรต่อสิ่งแวดล้อม โดยมีการใช้ดิจิทัลและการค้าที่เข้มข้นเพื่อสร้างมูลค่าเพิ่มและขยายกิจกรรมการผลิตและบริการ โดยมุ่งสู่ความเป็นเลิศในระดับโลกและในระดับภูมิภาคในอุตสาหกรรมหลายสาขา และในภาคบริการที่หลากหลายตามรูปแบบการดำเนินชีวิตและการดำเนินธุรกิจที่เปลี่ยนไป รวมทั้งเป็นแหล่งอาหารคุณภาพ สะอาดและปลอดภัยของโลก

- ภาคเกษตร โดยเสริมสร้างฐานการผลิตให้เข้มแข็งและยั่งยืน เพิ่มขีดความสามารถในการแข่งขันของภาคเกษตรส่งเสริมเกษตรกรรายย่อยให้ปรับไปสู่การทำเกษตรยั่งยืนที่เป็นมิตรกับสิ่งแวดล้อมและรวมกลุ่มเกษตรกรในการพัฒนาอาชีพที่เข้มแข็ง และการพัฒนาสินค้าเกษตรที่มีศักยภาพและอาหารคุณภาพ สะอาด และปลอดภัย

- ภาคอุตสาหกรรม โดยพัฒนาอุตสาหกรรมศักยภาพ ยกระดับการพัฒนาอุตสาหกรรมปัจจุบันที่มีศักยภาพสูง และพัฒนาอุตสาหกรรมอนาคตที่มีศักยภาพ โดยการใช้ดิจิทัลและการค้ามาเพิ่มมูลค่าและยกระดับห่วงโซ่มูลค่าในระดับสูงขึ้น

- ภาคบริการ โดยขยายฐานการบริการให้มีความหลากหลาย มีความเป็นเลิศและเป็นมิตรต่อสิ่งแวดล้อม โดยการยกระดับการบริการที่เป็นฐานรายได้เต็ม เช่น การท่องเที่ยว และพัฒนาให้ประเทศไทยเป็นศูนย์กลางการให้บริการสุขภาพ ธุรกิจบริการด้านการเงินและธุรกิจบริการที่มีศักยภาพอื่น ๆ เป็นต้น

(๓) การพัฒนาผู้ประกอบการและเศรษฐกิจชุมชน พัฒนาทักษะผู้ประกอบการยกระดับผลิตภาพแรงงานและพัฒนาวิสาหกิจขนาดกลางและขนาดย่อม (SMEs) สู่สากล และพัฒนาวิสาหกิจชุมชนและสถาบันเกษตรกร

(๔) การพัฒนาพื้นที่เศรษฐกิจพิเศษและเมืองพัฒนาเขตเศรษฐกิจพิเศษชายแดน และพัฒนาระบบเมืองศูนย์กลางความเจริญ จัดระบบผังเมืองที่มีประสิทธิภาพและมีส่วนร่วม มีการจัดการสิ่งแวดล้อมเมือง และโครงสร้างพื้นฐานทางสังคมและเศรษฐกิจที่สอดคล้องกับศักยภาพ

(๕) การลงทุนพัฒนาโครงสร้างพื้นฐาน ในด้านการขนส่ง ด้านพลังงาน ระบบเทคโนโลยีสารสนเทศและการสื่อสารและการวิจัยและพัฒนา

(๖) การเชื่อมโยงกับภูมิภาคและเศรษฐกิจโลกสร้างความเป็นหุ้นส่วนการพัฒนานานาชาติ ส่งเสริมความร่วมมือกับนานาชาติในการสร้างความมั่นคงด้านต่าง ๆ เพิ่มบทบาทของไทยในองค์กรระหว่างประเทศ รวมถึงสร้างองค์ความรู้ด้านการต่างประเทศ

### ๓. ยุทธศาสตร์การพัฒนาและเสริมสร้างศักยภาพคน

เพื่อพัฒนาคนและสังคมไทยให้เป็นรากฐานที่แข็งแกร่งของประเทศมีความพร้อมทางกาย ใจ สติปัญญา มีความเป็นสากล มีทักษะการคิดวิเคราะห์อย่างมีเหตุผล มีระเบียบวินัย เคารพกฎหมาย มีคุณธรรมจริยธรรม รู้คุณค่าความเป็นไทย มีครอบครัวที่มั่นคง กรอบแนวทางที่ต้องให้ความสำคัญ อาทิ

- (๑) การพัฒนาศักยภาพคนตลอดช่วงชีวิตให้สนับสนุนการเจริญเติบโตของประเทศ
- (๒) การยกระดับคุณภาพการศึกษาและการเรียนรู้ให้มีคุณภาพ เท่าเทียม และทั่วถึง
- (๓) การปลูกฝังระเบียบวินัย คุณธรรม จริยธรรมค่านิยมที่พึงประสงค์
- (๔) การสร้างเสริมให้คนมีสุขภาวะที่ดี
- (๕) การสร้างความอยู่ดีมีสุขของครอบครัวไทยเสริมสร้างบทบาทของสถาบัน

ครอบครัวในการบ่มเพาะจิตใจให้เข้มแข็ง

### ๔. ยุทธศาสตร์ด้านการสร้างโอกาสความเสมอภาคและเท่าเทียมกันทางสังคม

เพื่อเร่งกระจายโอกาสการพัฒนาและสร้างความมั่นคงให้ทั่วถึง ลดความเหลื่อมล้ำไปสู่สังคมที่เสมอภาคและเป็นธรรม กรอบแนวทางที่ต้องให้ความสำคัญ อาทิ

- (๑) การสร้างความมั่นคงและการลดความเหลื่อมล้ำทางด้านเศรษฐกิจและสังคม
- (๒) การพัฒนาระบบบริการและระบบบริหารจัดการสุขภาพ
- (๓) การสร้างสภาพแวดล้อมและนวัตกรรมที่เอื้อต่อการดำรงชีวิตในสังคมสูงวัย
- (๔) การสร้างความเข้มแข็งของสถาบันทางสังคมทุนวัฒนธรรมและความเข้มแข็งของชุมชน
- (๕) การพัฒนาการสื่อสารมวลชนให้เป็นกลไกในการสนับสนุนการพัฒนา

### ๕. ยุทธศาสตร์ด้านการสร้างการเติบโตบนคุณภาพชีวิตที่เป็นมิตรต่อสิ่งแวดล้อม

เพื่อเร่งอนุรักษ์ฟื้นฟูและสร้างความมั่นคงของฐานทรัพยากรธรรมชาติ และมีความมั่นคงด้านน้ำ รวมทั้งมีความสามารถในการป้องกันผลกระทบและปรับตัวต่อการเปลี่ยนแปลงสภาพภูมิอากาศและภัยพิบัติธรรมชาติ และพัฒนามุ่งสู่การเป็นสังคมสีเขียว กรอบแนวทางที่ต้องให้ความสำคัญ อาทิ

- (๑) การจัดระบบอนุรักษ์ ฟื้นฟูและป้องกันการทำลายทรัพยากรธรรมชาติ
- (๒) การวางระบบบริหารจัดการน้ำให้มีประสิทธิภาพทั้ง ๒๕ ลุ่มน้ำ เน้นการปรับ

ระบบการบริหารจัดการอุทกภัยอย่างบูรณาการ

- (๓) การพัฒนาและใช้พลังงานที่เป็นมิตรกับสิ่งแวดล้อม
- (๔) การพัฒนาเมืองอุตสาหกรรมเชิงนิเวศและเมืองที่เป็นมิตรกับสิ่งแวดล้อม
- (๕) การร่วมลดปัญหาโลกร้อนและปรับตัวให้พร้อมกับการเปลี่ยนแปลงสภาพภูมิอากาศ
- (๖) การใช้เครื่องมือทางเศรษฐศาสตร์และนโยบายการคลังเพื่อสิ่งแวดล้อม

### ๖. ยุทธศาสตร์ด้านการปรับสมดุลและพัฒนาระบบ

การบริหารจัดการภาครัฐ เพื่อให้หน่วยงานภาครัฐมีขนาดที่เหมาะสมกับบทบาทภารกิจ มีสมรรถนะสูง มีประสิทธิภาพและประสิทธิผลกระจายบทบาทภารกิจไปสู่ท้องถิ่นอย่างเหมาะสม มีธรรมาภิบาลกรอบแนวทางที่ต้องให้ความสำคัญ อาทิ

- (๑) การปรับปรุงโครงสร้าง บทบาท ภารกิจของหน่วยงานภาครัฐ ให้มีขนาดที่เหมาะสม
- (๒) การวางระบบบริหารราชการแบบบูรณาการ
- (๓) การพัฒนาระบบบริหารจัดการกำลังคนและพัฒนาบุคลากรภาครัฐ
- (๔) การต่อต้านการทุจริตและประพฤติมิชอบ

- (๕) การปรับปรุงกฎหมายและระเบียบต่าง ๆ ให้ทันสมัย เป็นธรรมและเป็นสากล
- (๖) การพัฒนาระบบการให้บริการประชาชนของหน่วยงานภาครัฐ
- (๗) การปรับปรุงการบริหารจัดการรายได้และรายจ่ายของภาครัฐ

## ๑.๒ แผนพัฒนาเศรษฐกิจและสังคมแห่งชาติ ฉบับที่ ๑๒

การจัดทำแผนพัฒนาท้องถิ่น (พ.ศ. ๒๕๖๑ - ๒๕๖๕) ขององค์การบริหารส่วนตำบลมีความสัมพันธ์และสอดคล้องกับแผนยุทธศาสตร์พัฒนาขององค์กรปกครองส่วนท้องถิ่น โดยแผนยุทธศาสตร์การพัฒนาจะต้องสอดคล้องกับแผนพัฒนาเศรษฐกิจและสังคมแห่งชาติ แต่ทั้งนี้ แผนพัฒนาเศรษฐกิจและสังคมแห่งชาติ ฉบับที่ ๑๑ (พ.ศ. ๒๕๕๕ - ๒๕๕๙) ได้สิ้นสุดลง และการจัดทำแผนพัฒนาเศรษฐกิจและสังคมแห่งชาติ ฉบับที่ ๑๒ อยู่ระหว่างการเสนอร่างแผนซึ่งได้กำหนดยุทธศาสตร์เอาไว้แล้ว

ดังนั้น เพื่อให้การจัดทำแผนพัฒนาท้องถิ่น (พ.ศ. ๒๕๖๑ - ๒๕๖๕) ขององค์การบริหารส่วนตำบลแหลมตะลุมพุกมีความสอดคล้องกับทิศทางแผนพัฒนาเศรษฐกิจและสังคมแห่งชาติ ฉบับที่ ๑๒ องค์การบริหารส่วนตำบลแหลมตะลุมพุกจึงได้จัดทำแผนที่สอดคล้องกับแผนพัฒนาเศรษฐกิจและสังคมแห่งชาติ ฉบับที่ ๑๒ ซึ่งมีทั้งหมด ๑๐ ยุทธศาสตร์ ดังนี้

- ยุทธศาสตร์ที่ ๑ การเสริมสร้างและพัฒนาศักยภาพทุนมนุษย์
- ยุทธศาสตร์ที่ ๒ การสร้างความเป็นธรรมลดความเหลื่อมล้ำในสังคม
- ยุทธศาสตร์ที่ ๓ การสร้างความเข้มแข็งทางเศรษฐกิจและแข่งขันได้อย่างยั่งยืน
- ยุทธศาสตร์ที่ ๔ การเติบโตที่เป็นมิตรกับสิ่งแวดล้อมเพื่อการพัฒนาอย่างยั่งยืน
- ยุทธศาสตร์ที่ ๕ การเสริมสร้างความมั่นคงแห่งชาติเพื่อการพัฒนาประเทศสู่ความมั่งคั่งและ

ยั่งยืน

ยุทธศาสตร์ที่ ๖ การบริหารจัดการในภาครัฐ การป้องกันการทุจริตประพฤติมิชอบและธรรมาภิบาลในสังคมไทย

- ยุทธศาสตร์ที่ ๗ การพัฒนาโครงสร้างพื้นฐานและระบบโลจิสติกส์
- ยุทธศาสตร์ที่ ๘ การพัฒนาวิทยาศาสตร์ เทคโนโลยี วิจัย และนวัตกรรม
- ยุทธศาสตร์ที่ ๙ การพัฒนาภาค เมือง และพื้นที่เศรษฐกิจ
- ยุทธศาสตร์ที่ ๑๐ ความร่วมมือระหว่างประเทศเพื่อการพัฒนา

### ๑.๒.๑ กรอบแนวคิดและหลักการ

ในช่วงของแผนพัฒนาเศรษฐกิจและสังคมแห่งชาติฉบับที่ ๑๒ (พ.ศ. ๒๕๖๐ - ๒๕๖๔) ประเทศไทยจะยังคงประสบภาวะแวดล้อมและบริบทของการเปลี่ยนแปลงต่าง ๆ ที่อาจก่อให้เกิดความเสี่ยงทั้งจากภายในและภายนอกประเทศ อาทิ กระแสการเปิดเศรษฐกิจเสรี ความท้าทายของเทคโนโลยีใหม่ ๆ การเข้าสู่สังคมผู้สูงอายุ การเกิดภัยธรรมชาติที่รุนแรง ประกอบกับสถานการณ์ด้านต่าง ๆ ทั้งเศรษฐกิจ สังคม ทรัพยากรธรรมชาติและสิ่งแวดล้อมของประเทศในปัจจุบันที่ยังคงประสบปัญหาในหลายด้าน เช่น ปัญหาผลิตภาพการผลิตความสามารถในการแข่งขัน คุณภาพการศึกษา ความเหลื่อมล้ำทางสังคม เป็นต้น ทำให้การพัฒนาในช่วงแผนพัฒนาฯ ฉบับที่ ๑๒ จึงจำเป็นต้องยึดกรอบแนวคิดและหลักการในการวางแผนที่สำคัญ ดังนี้

- (๑) การน้อมนำและประยุกต์ใช้หลักปรัชญาของเศรษฐกิจพอเพียง
- (๒) คนเป็นศูนย์กลางของการพัฒนาอย่างมีส่วนร่วม
- (๓) การสนับสนุนและส่งเสริมแนวคิดการปฏิรูปประเทศ และ
- (๔) การพัฒนาสู่ความมั่นคง มั่งคั่ง ยั่งยืน สังคมอยู่ร่วมกันอย่างมีความสุข

## ๑.๒.๒ กรอบวิสัยทัศน์และเป้าหมาย

### ๑. กรอบวิสัยทัศน์แผนพัฒนาฯ ฉบับที่ ๑๒

จากสถานะของประเทศและบริบทการเปลี่ยนแปลงต่าง ๆ ที่ประเทศกำลังประสบอยู่ ทำให้การกำหนดวิสัยทัศน์แผนพัฒนาฯ ฉบับที่ ๑๒ ยังคงมีความต่อเนื่องจากวิสัยทัศน์แผนพัฒนาฯ ฉบับที่ ๑๑ และกรอบหลักการของการวางแผนที่น้อมนำและประยุกต์ใช้หลักปรัชญาของเศรษฐกิจพอเพียง ยึดคนเป็นศูนย์กลางของการพัฒนาอย่างมีส่วนร่วม การพัฒนาที่ยึดหลักสมดุล ยั่งยืน โดยวิสัยทัศน์ของการพัฒนาในแผนพัฒนาฯ ฉบับที่ ๑๒ ต้องให้ความสำคัญกับการกำหนดทิศทางพัฒนาที่มุ่งสู่การเปลี่ยนผ่านประเทศไทย จากประเทศที่มีรายได้ปานกลางไปสู่ประเทศที่มีรายได้สูง มีความมั่นคง และยั่งยืน สังคมอยู่ร่วมกันอย่างมีความสุข และนำไปสู่การบรรลุวิสัยทัศน์ระยะยาว “มั่นคง มั่งคั่ง ยั่งยืน” ของประเทศ

### ๒. การกำหนดตำแหน่งทางยุทธศาสตร์ของประเทศ (Country Strategic Positioning)

เป็นการกำหนดตำแหน่งทางยุทธศาสตร์ของประเทศที่สอดคล้องกับยุทธศาสตร์ชาติที่ สศช. ได้จัดทำขึ้น ประเทศไทยเป็นประเทศรายได้สูงที่มีการกระจายรายได้อย่างเป็นธรรม เป็นศูนย์กลางด้านการขนส่งและโลจิสติกส์ของภูมิภาคสู่ความเป็นชาติการค้าและบริการ (Trading and Service Nation) เป็นแหล่งผลิตสินค้าเกษตรอินทรีย์และเกษตรปลอดภัย แหล่งอุตสาหกรรมสร้างสรรค์และมีนวัตกรรมสูงที่เป็นมิตรต่อสิ่งแวดล้อม

### ๓. เป้าหมาย

#### ๓.๑ การหลุดพ้นจากกับดักประเทศรายได้ปานกลางสู่รายได้สูง

- (๑) เศรษฐกิจขยายตัวเฉลี่ยไม่ต่ำกว่าร้อยละ ๕.๐
- (๒) ผลิตภัณฑ์มวลรวมในประเทศต่อหัว (GDP Per Capita) และรายได้ประชาชาติต่อหัว (GNP Per Capita) ณ สิ้นแผนพัฒนาฯ ฉบับที่ ๑๒ ในปี ๒๕๖๖ เพิ่มขึ้นเป็น ๓๑๗,๐๕๑ บาท (๙,๓๒๕ ดอลลาร์ สรอ.) และ ๓๐๑,๑๙๙ บาท (๘,๘๕๙ ดอลลาร์ สรอ.) ต่อคนต่อปี
- (๓) ผลผลิตภาพการผลิตเพิ่มขึ้นไม่ต่ำกว่าเฉลี่ยร้อยละ ๒.๕ ต่อปี
- (๔) การลงทุนรวมขยายตัวไม่ต่ำกว่าเฉลี่ยร้อยละ ๘.๐ (การลงทุนรวมของภาครัฐไม่ต่ำกว่าร้อยละ ๑๐.๐ และการลงทุนของภาคเอกชนขยายตัวไม่ต่ำกว่าเฉลี่ยร้อยละ ๗.๕ ในขณะที่ปริมาณการส่งออกขยายตัวเฉลี่ยไม่ต่ำกว่าร้อยละ ๔.๐ ต่อปี)

#### ๓.๒ การพัฒนาศักยภาพคนให้สนับสนุนการเจริญเติบโตของประเทศและการสร้างสังคมสูงวัยอย่างมีคุณภาพ

- (๑) ประชาชนทุกช่วงวัยมีความมั่นคงทางด้านเศรษฐกิจและสังคม (Socio - Economic Security) และมีคุณภาพชีวิตที่ดีขึ้น
- (๒) การศึกษาและการเรียนรู้ได้รับการพัฒนาคุณภาพ
- (๓) สถาบันทางสังคมมีความเข้มแข็งเป็นฐานรากที่เอื้อต่อการพัฒนาคน

#### ๓.๓ การลดความเหลื่อมล้ำในสังคม

- (๑) การกระจายรายได้มีความเท่าเทียมกันมากขึ้น
- (๒) บริการทางสังคมมีคุณภาพและมีการกระจายอย่างทั่วถึง

#### ๓.๔ การสร้างการเจริญเติบโตทางเศรษฐกิจและสังคมที่เป็นมิตรกับสิ่งแวดล้อม

- (๑) รักษาความมั่นคงของฐานทรัพยากร สร้างสมดุลระหว่างการอนุรักษ์และการใช้ประโยชน์อย่างยั่งยืนและเป็นธรรม
- (๒) ขับเคลื่อนประเทศสู่เศรษฐกิจและสังคมที่เป็นมิตรต่อสิ่งแวดล้อม

- (๓) เพิ่มขีดความสามารถในการรับมือภัยพิบัติและการเปลี่ยนแปลงสภาพภูมิอากาศ
- (๔) เพิ่มประสิทธิภาพและเสริมสร้างธรรมาภิบาลในการบริหารจัดการทรัพยากรธรรมชาติและสิ่งแวดล้อม
- (๕) มีการบริหารจัดการน้ำให้สมดุลระหว่างการอุปสงค์และอุปทานของน้ำ

### ๓.๕ การบริหารราชการแผ่นดินที่มีประสิทธิภาพ

- (๑) การบริหารงานภาครัฐที่โปร่งใส เป็นธรรม มีประสิทธิภาพ และมีส่วนร่วม
- (๒) ขจัดการทุจริตคอร์รัปชัน
- (๓) มีการกระจายอำนาจที่เหมาะสม

## ๑.๒.๓ แนวทางการพัฒนา

### ๑. การยกระดับศักยภาพการแข่งขันและการหลุดพ้นกับดักรายได้ปานกลางสู่รายได้สูง

#### ๑.๑ การส่งเสริมด้านการวิจัยและพัฒนา

พัฒนาสถานะแวดล้อมของการพัฒนาวิทยาศาสตร์ เทคโนโลยี วิจัย และนวัตกรรม ทั้งด้านการลงทุนในการวิจัยและพัฒนา ด้านบุคลากรวิจัย ด้านโครงสร้างพื้นฐาน และด้านการบริหารจัดการ รวมทั้งสนับสนุนและผลักดันให้ผู้ประกอบการมีบทบาทหลักด้านเทคโนโลยีและนวัตกรรม ตลอดจนผลักดันงานวิจัยและพัฒนาให้ใช้ประโยชน์อย่างแท้จริงทั้งเชิงพาณิชย์และสาธารณะโดยให้ความสำคัญคุ้มครองทรัพย์สินทางปัญญา

#### ๑.๒ การพัฒนาผลิตภาพแรงงาน

สร้างความร่วมมือระหว่างภาครัฐและภาคเอกชนในการพัฒนากำลังคนและแรงงานให้มีทักษะความรู้และสมรรถนะที่สอดคล้องกับความต้องการของตลาดและรองรับการเปิดเสรีของประชาคมอาเซียน โดยยกระดับและพัฒนาสมรรถนะแรงงานไทยด้วยเทคโนโลยี เร่งรัดให้แรงงานทั้งระบบมีการเรียนรู้ขั้นพื้นฐานเพื่อสามารถแข่งขันในตลาดแรงงานได้ สนับสนุนให้แรงงานและปัจจัยการผลิตมีความยืดหยุ่นในการเคลื่อนย้ายระหว่างสาขาการผลิตและระหว่างพื้นที่การผลิต เพื่อให้แรงงานสามารถเคลื่อนย้ายไปสู่สาขาการผลิตที่มีผลิตภาพการผลิตสูงสุด และสนับสนุนให้ผู้ประกอบการในภาคอุตสาหกรรมและบริการจัดทำกรอบคุณวุฒิวิชาชีพและมาตรฐานฝีมือแรงงานให้เป็นมาตรฐานที่เชื่อมโยงกันเพื่อยกระดับทักษะของแรงงานไทย

#### ๑.๓ การส่งเสริมผู้ประกอบการที่เข้มแข็งและพาณิชย์ดิจิทัล

พัฒนาขีดความสามารถของผู้ประกอบการให้มีความยืดหยุ่น สามารถปรับตัวและดำเนินธุรกิจท่ามกลางการดำเนินนโยบายและมาตรการการกีดกันทางการค้าในรูปแบบต่างๆ เพิ่มสัดส่วนความเป็นเจ้าของของคนไทยและสนับสนุนให้มีการขยายตลาดที่มีแบรนด์สินค้าและช่องทางการตลาดที่เป็นของตนเองมากขึ้น ตลอดจนพัฒนาต่อยอดอุตสาหกรรมและบริการเพื่อเข้าสู่การเป็นศูนย์กลางการผลิต บริการและอุตสาหกรรมดิจิทัล



## ๑.๔ การลงทุนโครงสร้างพื้นฐานเร่งลงทุนและพัฒนาโครงสร้างพื้นฐานด้านการคมนาคมขนส่งเพื่อเชื่อมโยงพื้นที่

เศรษฐกิจในประเทศและต่างประเทศ ทั้งการพัฒนาและปรับปรุงโครงข่ายรถไฟให้เป็นโครงข่ายหลักในการเดินทางและขนส่งของประเทศ พัฒนาโครงข่ายระบบขนส่งสาธารณะและโครงข่ายทางหลวงพิเศษระหว่างเมือง ขยายขีดความสามารถของท่าอากาศยานหลักของประเทศ พัฒนาท่าเรือที่มีศักยภาพให้เป็นท่าเรืออิเล็กทรอนิกส์เต็มรูปแบบ รวมทั้งพัฒนาและปรับปรุงระบบโทรคมนาคมของประเทศ ตลอดจนสนับสนุนการพัฒนาด้านอุตสาหกรรมที่เกิดจากลงทุนด้านโครงสร้างพื้นฐาน เช่น อุตสาหกรรมซ่อมบำรุงและผลิตชิ้นส่วนอากาศยาน และอุตสาหกรรมระบบราง เป็นต้น เพื่อสร้างโอกาสทางเศรษฐกิจให้กับประเทศในการเป็นฐานการผลิตในภูมิภาคอาเซียน

## ๑.๕ การปรับโครงสร้างการผลิต

ปรับโครงสร้างการผลิตภาคเกษตร โดยการปรับเปลี่ยนจากการผลิตสินค้าเกษตรขั้นปฐมเป็นสินค้าเกษตรแปรรูปที่มีมูลค่าสูงมีคุณภาพและมาตรฐานสากล สามารถสร้างความเชื่อมโยงทางด้านวัตถุดิบกับประเทศเพื่อนบ้านและลดระดับการผลิตสินค้าขั้นปฐมที่สูญเสียขีดความสามารถในการแข่งขัน ลงสู่ระดับที่จำเป็นสำหรับการสร้างความมั่นคงทางด้านอาหารและพลังงาน จัดระบบการผลิตให้สอดคล้องกับศักยภาพพื้นที่และความต้องการของตลาดตั้งแต่ต้นน้ำถึงปลายน้ำทั้งด้านกายภาพและเศรษฐกิจ รวมทั้งส่งเสริมการรวมกลุ่มทางการเกษตรจากกิจการเจ้าของคนเดียวเป็นการประกอบการในลักษณะสหกรณ์ ห้างหุ้นส่วน และบริษัทเพื่อให้เกิดการประหยัดจากขนาด พิจารณาพันธุ์พืชที่เหมาะสมกับศักยภาพของพื้นที่ และแหล่งน้ำ ใช้เทคโนโลยีการผลิตในระดับที่เหมาะสม ใช้กลไกตลาดในการป้องกันความเสี่ยง ตลอดจนส่งเสริมและเร่งขยายผลแนวคิดการทำเกษตรตามหลักปรัชญาของเศรษฐกิจพอเพียง และระบบเกษตรกรรมยั่งยืนปรับโครงสร้างการผลิตภาคบริการโดยเร่งพัฒนาระบบคมนาคมขนส่งให้เกิดความเชื่อมโยงกันเป็นโครงข่ายทั้งทางบก ทางน้ำ และทางอากาศ เร่งพัฒนาท่าเทียบเรือขนาดใหญ่เพื่อรองรับการเติบโตของการท่องเที่ยวทางทะเล ปรับปรุงแก้ไขกฎหมายที่เกี่ยวข้องกับการท่องเที่ยวให้ครอบคลุมและทันสมัยทั้งการควบคุมกิจกรรมต่าง ๆ เกี่ยวกับการท่องเที่ยวและส่งเสริมการท่องเที่ยวและกำหนดและจัดทำกฎหมายเพื่อยกระดับมาตรฐานการท่องเที่ยวของไทยสู่สากลและรองรับการพัฒนาการท่องเที่ยวให้สามารถแข่งขันได้ในระดับนานาชาติ รวมทั้งส่งเสริมการพัฒนาเชิงพื้นที่ในลักษณะกลุ่มคลัสเตอร์ท่องเที่ยว โดยสนับสนุนการพัฒนาการท่องเที่ยวของพื้นที่ที่มีความเชื่อมโยงทั้งทางกายภาพ วิถีชีวิต/วัฒนธรรมท้องถิ่นและกิจกรรมการท่องเที่ยว ตลอดจนส่งเสริมการสร้างเชื่อมโยงด้านการท่องเที่ยวในภูมิภาคอาเซียน ทั้งประเทศที่มีพรมแดนติดกันและประเทศที่มีโครงข่ายคมนาคมขนส่งเชื่อมโยงกันเพื่อให้เกิดการพัฒนาแบบองค์รวมทั้งระบบพัฒนาต่อยอดอุตสาหกรรมอนาคตเพื่อเป็นแหล่งการถ่ายทอดเทคโนโลยี เชื่อมโยงการผลิตกับอุตสาหกรรมที่เป็นฐานรายได้ประเทศ และเป็นกลไกการขับเคลื่อนเศรษฐกิจไทยให้เข้าสู่การเป็นศูนย์กลางการผลิตและบริการทั้งในระดับอนุภูมิภาคและในภูมิภาคอาเซียนพัฒนาโครงสร้างพื้นฐานที่สนับสนุนการขยายตัวด้านการค้าการลงทุน เช่น โลจิสติกส์ และพลังงาน รวมทั้งปัจจัยสนับสนุนการลงทุนอื่น ๆ เช่น ลดอุปสรรคการเคลื่อนย้ายเงินทุนระหว่างประเทศ เป็นต้น ส่งเสริมการนำเทคโนโลยีและนวัตกรรมมาประยุกต์ใช้ทั้งภาคการผลิต การตลาด การบริหารจัดการการเงิน และโลจิสติกส์ เชื่อมโยงเศรษฐกิจดิจิทัล ในการอำนวยความสะดวกทางการค้าการลงทุนด้วยระบบอิเล็กทรอนิกส์ และสนับสนุนการลงทุนเพื่อสร้างเศรษฐกิจและสังคมแห่งปัญญาและการเรียนรู้ มุ่งเน้นการพัฒนาธุรกิจเชิงสร้างสรรค์ การลงทุนที่ใช้เทคโนโลยีขั้นสูงและเป็นมิตรกับสิ่งแวดล้อม การประหยัดพลังงานและการใช้พลังงานทดแทน การลงทุนด้านการวิจัยและพัฒนาเชิงพาณิชย์

การจัดตั้งสำนักงานใหญ่ข้ามประเทศ บริษัทการค้าระหว่างประเทศ รวมทั้งการให้ความสำคัญเรื่องความรับผิดชอบต่อสังคมและการตอบแทนผู้มีส่วนได้เสียขององค์กร และกิจการเพื่อสังคม

## ๒. การพัฒนาศักยภาพคนตามช่วงวัยและการปฏิรูประบบเพื่อสร้างสังคมสูงวัยอย่างมีคุณภาพ

### ๒.๑ การพัฒนาศักยภาพคนในทุกช่วงวัยให้สนับสนุนการเจริญเติบโตของประเทศ

โดยช่วงวัยเด็กตั้งแต่แรกเกิดให้มีพัฒนาการที่สมวัยในทุกด้าน วัยเรียน วัยรุ่นให้มีทักษะการเรียนรู้ ทักษะชีวิตสามารถอยู่ร่วมกับผู้อื่นภายใต้บริบทสังคมที่เป็นพหุวัฒนธรรม วัยแรงงานให้มีการพัฒนาระดับสมรรถนะฝีมือแรงงานเพื่อสร้างผลิตภาพเพิ่มให้กับประเทศ วัยผู้สูงอายุให้มีความทำงานที่เหมาะสมตามศักยภาพและประสบการณ์ มีรายได้ในการดำรงชีวิต มีการสร้างเสริมและฟื้นฟูสุขภาพเพื่อป้องกันหรือชะลอความทุพพลภาพและโรคเรื้อรังต่าง ๆ ที่จะก่อให้เกิดภาระแก่ปัจเจกบุคคล ครอบครัว และระบบบริการสุขภาพ

### ๒.๒ การยกระดับคุณภาพการศึกษาและการเรียนรู้ให้มีคุณภาพ เท่าเทียม และทั่วถึง โดย

(๑) ปฏิรูประบบบริหารจัดการทางการศึกษา โดยปรับระบบบริหารจัดการ การศึกษาใหม่เพื่อสร้างความรับผิดชอบต่อผลลัพธ์ (Accountability)

(๒) ปฏิรูประบบการคลังด้านการศึกษา เพื่อเพิ่มคุณภาพและประสิทธิภาพ การจัดการศึกษาโดยการจัดสรรงบประมาณตรงสู่ผู้เรียน ส่งเสริมการมีส่วนร่วมจากภาคเอกชนในการจัดการศึกษา

(๓) พัฒนาคุณภาพครูทั้งระบบ ตั้งแต่กระบวนการผลิต สรรหา และการ คัดเลือกให้ได้คนดีคนเก่ง รวมทั้งระบบการประเมินและรับรองคุณภาพที่เน้นผลลัพธ์จากตัวผู้เรียน

(๔) ปฏิรูประบบการเรียนรู้ โดยมุ่งจัดการเรียนรู้เพื่อสร้างสมรรถนะกำลังคน ทั้งระบบการศึกษาตั้งแต่ระดับปฐมศึกษาจนถึงการเรียนรู้ตลอดชีวิต พัฒนาสื่อเพื่อการเรียนรู้ ปรับหลักสูตร และผลิตกำลังคนให้สอดคล้องกับการเปลี่ยนแปลงและความต้องการของตลาด การวิจัยและการใช้เทคโนโลยี และสื่อเพื่อการเรียนรู้

### ๒.๓ การพัฒนาด้านสุขภาพ โดยส่งเสริมการพัฒนาเทคโนโลยีและนวัตกรรมทาง

การแพทย์เพื่อรองรับการเป็นสังคมผู้สูงอายุทั้งในด้านผลิตภัณฑ์สุขภาพและ ที่อยู่อาศัยสำหรับผู้สูงอายุยกระดับการบริหารจัดการระบบสุขภาพเพื่อลดความเหลื่อมล้ำและสร้างความยั่งยืน ในระยะยาว โดยพัฒนาระบบข้อมูลสารสนเทศเพื่อการบริหารทรัพยากรด้านสาธารณสุข บูรณาการระบบ หลักประกันสุขภาพภาครัฐให้เกิดความเป็นเอกภาพในการบริหารจัดการและการใช้ทรัพยากร และส่งเสริมการ อภิบาลระบบสุขภาพในรูปแบบเครือข่ายที่มีการใช้ทรัพยากรร่วมกัน พัฒนาศักยภาพของประเทศไทยสู่การเป็น ศูนย์กลางสุขภาพนานาชาติทั้งในด้านศูนย์กลางบริการสุขภาพ (Medical Service Hub) ศูนย์กลางบริการเพื่อ ส่งเสริมสุขภาพ (Wellness Hub) ศูนย์กลางยาและผลิตภัณฑ์เพื่อสุขภาพ (Product Hub) และศูนย์กลาง บริการวิชาการและงานวิจัย (Academic Hub) เพื่อนำรายได้กลับมาใช้ยกระดับคุณภาพบริการสาธารณสุข ภายในประเทศรวมทั้งส่งเสริมการให้ความสำคัญกับมิติสุขภาพในทุกนโยบายสาธารณะ (Health in All Policies) เพื่อให้การขับเคลื่อนนโยบายของทุกภาคส่วนตระหนักถึงผลกระทบของนโยบายสาธารณะที่มีต่อ สุขภาพของประชาชน

### ๒.๔ การสร้างสภาพแวดล้อมและนวัตกรรมที่เอื้อต่อการดำรงชีพในสังคมสูงวัย

โดยการปรับปรุงสภาพแวดล้อมและความจำเป็นทางกายภาพให้เหมาะสมกับ วัย และการพัฒนาระบบการดูแลผู้สูงอายุในรูปแบบที่หลากหลายทั้งในด้านการจัดบริการสุขภาพและ

สวัสดิการสังคมอย่างบูรณาการ โดยการมีส่วนร่วมของทุกภาคส่วนอย่างต่อเนื่อง รวมทั้งพัฒนาชุมชนที่มีศักยภาพและความพร้อมให้เป็นต้นแบบของการดูแลผู้สูงอายุเพื่อขยายผลไปสู่ชุมชนอื่น ตลอดจนการพัฒนานวัตกรรมในการใช้ชีวิตประจำวันสำหรับผู้สูงอายุ

### ๓. การลดความเหลื่อมล้ำทางสังคม

**๓.๑ การยกระดับรายได้และสร้างโอกาสในการประกอบอาชีพ** มุ่งเน้นการเพิ่มผลิตภาพแรงงาน โดยสนับสนุนให้แรงงานมีโอกาสเข้าถึงการเรียนรู้และพัฒนาทักษะฝีมือแรงงานอย่างมีมาตรฐาน ปรับโครงสร้างค่าจ้างแรงงานให้ชัดเจนและสะท้อนทักษะฝีมือแรงงานอย่างแท้จริง เร่งผลักดันให้การใช้ระบบมาตรฐานคุณวุฒิวิชาชีพและมาตรฐานฝีมือแรงงานในทางปฏิบัติอย่างเป็นรูปธรรม นอกจากนี้ เพิ่มผลิตภาพทางการผลิตของเกษตรกรรายย่อย โดยสนับสนุนการวิจัยและพัฒนาและการผลิตทางการเกษตรที่สอดคล้องกับพื้นที่ สร้างหลักประกันรายได้แทนการอุดหนุนด้านราคาสินค้าเกษตร ลดต้นทุนทางการเกษตรโดยสนับสนุนปัจจัยการผลิต

**๓.๒ การจัดบริการทางสังคมให้ทุกคนตามสิทธิขั้นพื้นฐาน และเน้นการสร้างภูมิคุ้มกันระดับปัจเจก** โดย (๑) พัฒนาระบบบริการสาธารณสุขให้มีคุณภาพและมีช่องทางการเข้าถึงอย่างหลากหลาย โดยเฉพาะระบบบริการสาธารณสุขและการศึกษาขั้นพื้นฐาน สวัสดิการสังคม และกระบวนการยุติธรรม (๒) สนับสนุนการจัดหาที่อยู่อาศัยของผู้มีรายได้น้อยและการเข้าถึงระบบสาธารณสุขภาค กำหนดเป็นนโยบายที่อยู่อาศัยแห่งชาติและเมืองน่าอยู่ พัฒนาโครงการที่อยู่อาศัยแก้ปัญหาชุมชนแออัดในเมืองโดยดำเนินการร่วมกับภาคธุรกิจเอกชน และ (๓) การจัดรูปแบบสวัสดิการพื้นฐานที่จำเป็นและเหมาะสมตามกลุ่มเป้าหมาย (Customized Welfare) ที่คำนึงถึงฐานะทางเศรษฐกิจและสังคมที่แตกต่างกัน โดยมีแนวทางการรับภาระค่าใช้จ่ายร่วมกัน (Cost Sharing)

**๓.๓ การสร้างความเสมอภาคในการเข้าถึงทรัพยากร** โดยปฏิรูปที่ดินเพื่อการเกษตร สนับสนุนให้เกษตรกรรายย่อยที่ไร้ที่ดินทำกินและยากจนได้มีที่ดินเป็นของตนเองหรือมีสิทธิทำกินในที่ดินปฏิรูประบบการบริหารจัดการน้ำอย่างเป็นระบบและเข้าถึงพื้นที่เป้าหมายได้อย่างแท้จริงด้วยการผลักดัน พรบ.ทรัพยากรน้ำและบูรณาการแผนงานและงบประมาณร่วมกันของหน่วยงาน และสร้างกระบวนการมีส่วนร่วม รวมทั้งปรับโครงสร้างภาษีที่เป็นธรรม เช่น ภาษีที่ดินและสิ่งปลูกสร้าง ภาษีมรดก และภาษีสิ่งแวดล้อม เป็นต้น

**๓.๔ การเข้าถึงกระบวนการยุติธรรมอย่างเสมอภาค** การคุ้มครองสิทธิขั้นพื้นฐานและการเข้าถึงกระบวนการยุติธรรมอย่างเท่าเทียมโดยการเสริมศักยภาพและความเข้มแข็งด้านกฎหมายให้แก่ประชาชน รวมทั้งการปรับปรุงและบังคับใช้กฎหมายเพื่อลดปัญหาความเหลื่อมล้ำ เช่น กฎหมายป่าชุมชน กฎหมายภาษีมรดก กฎหมายที่ดิน เป็นต้น

### ๔. การรองรับการเชื่อมโยงภูมิภาคและความเป็นเมือง

**๔.๑ การลงทุนด้านโครงสร้างพื้นฐานและสิ่งอำนวยความสะดวกของเมือง** เตรียมความพร้อมรองรับความเป็นเมือง ทั้งด้านการบริหารจัดการด้านผังเมืองด้านสาธารณสุขภาค สาธารณูปการ ระบบคมนาคมขนส่ง ระบบบริหารจัดการสิ่งแวดล้อม ระบบการศึกษาและระบบสาธารณสุขที่ได้มาตรฐาน มีคุณภาพ และเพียงพอต่อความต้องการของคนในเมือง รวมทั้งเสริมสร้างความสามารถในการบริหารจัดการเมืองตามระดับการพัฒนา

**๔.๒ การพัฒนาด้านการขนส่งและโลจิสติกส์เชื่อมโยงกับเพื่อนบ้าน** ส่งเสริมและเร่งรัดการพัฒนาระบบการบริหารจัดการโลจิสติกส์ของประเทศเพื่อเพิ่มความสามารถในการแข่งขันของประเทศทั้งด้านการค้า การลงทุน และการบริการ โดยคำนึงถึงการเป็นมิตรต่อสิ่งแวดล้อม (Green Logistics) สนับสนุนให้เกิดความร่วมมือในห่วงโซ่อุปทาน และปรับปรุงกฎหมาย กฎระเบียบ รวมทั้งปรับลดกระบวนการด้านอำนวยความสะดวกทางการค้า ขนส่ง และโลจิสติกส์ให้มีความสะดวกและมีประสิทธิภาพต่อภาคธุรกิจอย่างแท้จริง

**๔.๓ การส่งเสริมการลงทุน การค้าชายแดน และการจัดตั้งเขตพัฒนาเศรษฐกิจพิเศษ** ให้ความสำคัญกับนโยบายส่งเสริมการลงทุนและการค้าชายแดนเพื่อดึงดูดให้นักลงทุนในภูมิภาคเข้ามาลงทุนในไทยและประเทศเพื่อนบ้าน รวมทั้งส่งเสริมการจัดตั้งเขตพัฒนาเศรษฐกิจพิเศษในพื้นที่ชายแดนโดยให้ความสำคัญกับการลงทุนโครงสร้างพื้นฐาน การส่งเสริมการลงทุนและสิทธิประโยชน์ การบริหารจัดการแรงงานต่างด้าว และการให้บริการจุดเดียวเบ็ดเสร็จ เพื่อช่วยอำนวยความสะดวกด้านการค้าชายแดนและการผ่านแดนระหว่างไทยกับประเทศในภูมิภาคมากขึ้น

## **๕. การสร้างความเจริญเติบโตทางเศรษฐกิจและสังคมอย่างเป็นมิตรกับสิ่งแวดล้อม**

**๕.๑ การรักษาทุนทางธรรมชาติเพื่อการเติบโตสีเขียว ใช้ประโยชน์จากทุนธรรมชาติ** โดยคำนึงถึงขีดจำกัดและศักยภาพในการฟื้นตัว ปกป้องรักษาทรัพยากรป่าไม้ โดยสนธิกำลังของทุกภาคส่วนนำระบบสารสนเทศมาใช้ในการบริหารจัดการ บังคับใช้กฎหมายอย่างมีประสิทธิภาพและเป็นธรรม เพิ่มพื้นที่ป่าไม้โดยส่งเสริมการปลูกไม้มีค่าทางเศรษฐกิจระยะยาว อนุรักษ์และใช้ประโยชน์ความหลากหลายทางชีวภาพอย่างยั่งยืนและแบ่งปันผลประโยชน์อย่างเป็นธรรม รวมทั้งผลักดันแนวทางการประเมินมูลค่าของระบบนิเวศและการสร้างรายได้จากการอนุรักษ์ จัดสรรที่ดินให้แก่ผู้ยากไร้ กระจายการถือครองที่ดิน จัดทำฐานข้อมูลที่ดินเพื่อการบริหารจัดการอย่างเป็นระบบ การจัดเก็บภาษีที่ดินในอัตราก้าวหน้า กำหนดเขตการถือครองที่ดินที่เหมาะสม และกำหนดมาตรการป้องกันการถือครองที่ดินของคนต่างชาติ บริหารจัดการน้ำเพื่อให้เกิดความยั่งยืน บูรณาการระหว่างหน่วยงานอย่างเป็นระบบ สร้างศูนย์ข้อมูลทรัพยากรน้ำ จัดตั้งองค์กรบริหารจัดการน้ำในระดับพื้นที่ เช่น คณะกรรมการลุ่มน้ำ และองค์กรผู้นำ คุ้มครองทรัพยากรทางทะเลและชายฝั่ง ลดความขัดแย้งเชิงนโยบายระหว่างการพัฒนาโครงสร้างพื้นฐาน การท่องเที่ยว การประมง และวิถีชีวิตของชุมชนบริหารจัดการแร่โดยกำหนดปริมาณที่เหมาะสมในการนำแร่มาใช้ประโยชน์ คำนึงถึงความจำเป็นและมูลค่าในอนาคต บังคับใช้มาตรการควบคุมผลกระทบจากการทำเหมืองแร่ที่ก่อมลพิษต่อสภาพแวดล้อมและสุขภาพอนามัยของประชาชน

**๕.๒ การส่งเสริมการบริโภคที่เป็นมิตรกับสิ่งแวดล้อม** สร้างระบบหมุนเวียนวัสดุที่ใช้แล้วที่มีประสิทธิภาพ ขับเคลื่อนสู่ Zero Waste Society ผ่านมาตรการต่างๆ เช่น การปฏิรูประบบภาษีและค่าธรรมเนียมเพื่อสิ่งแวดล้อม การศึกษาเพื่อสิ่งแวดล้อม มาตรฐานและฉลากสินค้า เป็นต้น

**๕.๓ การส่งเสริมการผลิต การลงทุน และการสร้างงานสีเขียว** เพื่อยกระดับประเทศสู่เศรษฐกิจและสังคมที่เป็นมิตรกับสิ่งแวดล้อม พัฒนาคลัสเตอร์อุตสาหกรรมสีเขียว ส่งเสริมผู้ประกอบการให้สามารถปรับระบบสู่ห่วงโซ่อุปทานหรือห่วงโซ่คุณค่าที่เป็นมิตรกับสิ่งแวดล้อม (Green Supply Chain/Green Value Chain) ส่งเสริมการทำการเกษตรกรรมยั่งยืน รวมทั้งส่งเสริมภาคบริการที่มีผลกระทบต่อสิ่งแวดล้อมน้อย เพื่อให้ประเทศไทยมีศักยภาพให้มีบทบาทมากขึ้นในการขับเคลื่อนเศรษฐกิจ

**๕.๔ การจัดการมลพิษและรักษาคุณภาพสิ่งแวดล้อม** ด้วยการเร่งรัดการควบคุมมลพิษทั้งทางอากาศ ขยะ น้ำเสีย และของเสียอันตราย ที่เกิดจากการผลิตและบริโภค เพื่อสร้างคุณภาพ

สิ่งแวดล้อมที่ดีให้กับประชาชน เร่งรัดแก้ไขปัญหาการจัดการขยะเป็นลำดับแรก โดยส่งเสริมให้เกิดกลไกการคัดแยกขยะเพื่อนำกลับมาใช้ใหม่ให้มากที่สุดเร่งกำจัดขยะมูลฝอยตกค้างสะสมในสถานที่กำจัดในพื้นที่วิกฤต สร้างรูปแบบการจัดการขยะมูลฝอยและของเสียอันตรายที่เหมาะสม เน้นการแปรรูปเป็นพลังงาน สร้างวินัยของคนในชาติมุ่งสู่การจัดการที่ยั่งยืน โดยให้ความรู้แก่ประชาชน และการบังคับใช้กฎหมาย

**๕.๕ การพัฒนาความร่วมมือด้านสิ่งแวดล้อมระหว่างประเทศ** ผลักดันการจัดทำแผนแม่บทการบริหารจัดการทรัพยากรธรรมชาติและสิ่งแวดล้อมของอาเซียน หาแนวทางความร่วมมือกับอาเซียนและ ภูมิภาคลุ่มน้ำโขงในประเด็นการขนส่งข้ามพรมแดน การเคลื่อนย้ายแรงงาน การบริหารจัดการพลังงานและการบริหารจัดการทรัพยากรธรรมชาติ

**๕.๖ การเพิ่มขีดความสามารถในการปรับตัวเพื่อรองรับการเปลี่ยนแปลงสภาพภูมิอากาศและการบริหารจัดการเพื่อลดความเสี่ยงด้านภัยพิบัติ** เพิ่มขีดความสามารถในการรับมือและปรับตัวต่อการเปลี่ยนแปลงสภาพภูมิอากาศ เพิ่มศักยภาพในการลดการปล่อยก๊าซเรือนกระจกให้กับทุกภาคส่วน ส่งเสริมการวิจัยและพัฒนาทางวิทยาศาสตร์ เทคโนโลยี และนวัตกรรมเพื่อลดผลกระทบและปรับตัวต่อการเปลี่ยนแปลงสภาพภูมิอากาศ พัฒนาระบบฐานข้อมูลและระบบการเตือนภัย ตลอดจนส่งเสริมความร่วมมือระหว่างประเทศด้านการเปลี่ยนแปลงสภาพภูมิอากาศและภัยพิบัติทางธรรมชาติ ให้ความสำคัญกับการป้องกันน้ำท่วม วางแผนป้องกันเมืองและพื้นที่ชายฝั่ง พัฒนาเมืองที่สามารถปรับตัวและยืดหยุ่นต่อการเปลี่ยนแปลงสภาพภูมิอากาศ (Climate Resilience City) การให้บริการของระบบนิเวศ ส่งเสริมการลงทุนของภาคเอกชนในการรับมือภัยพิบัติโดยสร้างแนวป้องกันตามธรรมชาติ และการจัดทำแผนธุรกิจต่อเนื่อง รวมทั้งการพัฒนากระบวนการจัดการภัยพิบัติให้มีประสิทธิภาพพร้อมรองรับแนวโน้มการเกิดภัยพิบัติที่รุนแรงในอนาคต

## **๖. การบริหารราชการแผ่นดินที่มีประสิทธิภาพ**

**๖.๑ การสร้างความโปร่งใส** ในทุกขั้นตอนของการปฏิบัติราชการ โดยให้มีช่องทางให้ทุกภาคส่วนสามารถเข้าถึง เข้าตรวจสอบข้อมูลของภาคราชการและร้องเรียนได้ เช่น ข้อมูลการประกวดราคาจัดซื้อ จัดจ้างโครงการของทางราชการ ข้อมูลการประมูลโครงการ ผู้ชนะการประมูลและราคาปิดประมูล ข้อมูลความก้าวหน้าตามกระบวนการยุติธรรม เช่น คดีที่ไม่ดำเนินการตามหลักธรรมาภิบาล คดีทุจริตคอร์รัปชันและคดีที่ประชาชนให้ความสนใจในแต่ละยุคสมัย ฯลฯ

**๖.๒ การพัฒนาบุคลากรภาครัฐ** ให้มีความเป็นมืออาชีพและเพียงพอต่อการขับเคลื่อนภารกิจภาครัฐร่วมกับภาคเอกชนและภาคประชาสังคมที่เปลี่ยนแปลงไป เพื่อให้ระบบราชการเล็กกะทัดรัดแต่มีความคล่องตัวและมีประสิทธิภาพสูง

**๖.๓ การสร้างรูปแบบการพัฒนา อปท. ให้เหมาะสม** สามารถรับมือการเปลี่ยนแปลงทางด้านเศรษฐกิจ สังคมและสิ่งแวดล้อม รวมทั้งเป็นแกนหลักในการประสานเครือข่ายและเชื่อมโยงภาคส่วนต่าง ๆ ในระดับพื้นที่ได้อย่างมีประสิทธิภาพ

**๖.๔ การสร้างระบบตรวจสอบ ติดตามและประเมินผลที่มีประสิทธิภาพ** สร้างผลงานที่มีคุณภาพ รวดเร็วและน่าเชื่อถือ สามารถเป็นเครื่องมือให้กับคณะรัฐมนตรีประกอบการตัดสินใจในเชิงนโยบายได้ โดยเฉพาะอย่างยิ่งการติดตาม ประเมินผลโครงการใหญ่ๆ ที่มีการใช้จ่ายงบประมาณเป็นจำนวนมาก และเป็นโครงการที่มีผลกระทบในวงกว้าง

## ๑.๓ แผนพัฒนาภาค/แผนพัฒนากลุ่มจังหวัด/แผนพัฒนาจังหวัด

### ๑.๓.๑ แผนพัฒนากลุ่มจังหวัดภาคใต้ฝั่งอ่าวไทย

#### วิสัยทัศน์ (Vision)

“ศูนย์กลางการสร้างสรรคเศรษฐกิจการเกษตรและการท่องเที่ยวระดับนานาชาติ”

“ศูนย์กลางการสร้างสรรคเศรษฐกิจการเกษตร” : การพัฒนากลุ่มจังหวัดให้เป็นศูนย์กลางการผลิตทางการเกษตร (การผลิตวัตถุดิบขั้นต้น) และอุตสาหกรรมต่อเนื่องจากการเกษตร (การแปรรูปและการผลิตสินค้าสำเร็จรูป) ที่มีคุณภาพและปลอดภัย โดยเน้นที่พืชและสัตว์เศรษฐกิจศักยภาพสำคัญของกลุ่มจังหวัด ได้แก่ ยางพารา ปาลมน้ำมัน ไม้ผล และกุ้งทะเล และการเป็นแหล่งเรียนรู้สำคัญในระดับนานาชาติในการพัฒนาการเกษตรและสร้างสรรคให้เกิดมูลค่าเพิ่มจากผลผลิตทางการเกษตรด้วยเทคโนโลยีสมัยใหม่ที่สามารถดำเนินการได้ในระดับพื้นที่บูรณาการร่วมกับภูมิปัญญาท้องถิ่น ให้สามารถสร้างงาน สร้างอาชีพ และเป็นกลจักรสำคัญในการขับเคลื่อนภาคเศรษฐกิจอื่น ๆ ที่เกี่ยวข้อง

“ศูนย์กลางการท่องเที่ยวระดับนานาชาติ” : แหล่งท่องเที่ยวของกลุ่มจังหวัดเป็นจุดมุ่งหมายปลายทางที่นักท่องเที่ยวทั่วโลกต้องการมาเยี่ยมเยือน และการท่องเที่ยวของกลุ่มจังหวัดเป็นกลจักรสำคัญในการขับเคลื่อนภาคเศรษฐกิจอื่น ๆ ที่เกี่ยวข้องและสร้างมูลค่า คุณค่า ตลอดจนสร้างรายได้ และกระจายรายได้สู่ชุมชนบนฐานของการบริหารจัดการโดยคำนึงถึงความสมดุลและยั่งยืน

#### เป้าประสงค์รวม

- (๑) พืชเศรษฐกิจยางพาราและปาล์มน้ำมันมีศักยภาพในการแข่งขันและสร้างมูลค่าเพิ่มแก่ระบบเศรษฐกิจ
- (๒) การท่องเที่ยวได้รับพัฒนาบนฐานทรัพยากรที่หลากหลายให้มีชื่อเสียงระดับนานาชาติ
- (๓) ไม้ผลและสินค้าประมงปลอดภัยต่อการบริโภคและมีศักยภาพในการส่งออก
- (๔) การคมนาคมขนส่งและระบบโลจิสติกส์ของกลุ่มจังหวัดสามารถรองรับการค้าการลงทุน การท่องเที่ยว การเกษตรและการพัฒนาคุณภาพชีวิต

#### ประเด็นยุทธศาสตร์

- ประเด็นยุทธศาสตร์ที่ ๑ การบริหารจัดการเพื่อเพิ่มมูลค่าพืชเศรษฐกิจยางพาราและปาล์มน้ำมัน
- ประเด็นยุทธศาสตร์ที่ ๒ การพัฒนาการท่องเที่ยวนานาชาติบนฐานทรัพยากรและเอกลักษณ์ของพื้นที่
- ประเด็นยุทธศาสตร์ที่ ๓ การพัฒนาสินค้าเกษตรให้ปลอดภัยและมีศักยภาพในการส่งออก
- ประเด็นยุทธศาสตร์ที่ ๔ การพัฒนาโครงสร้างพื้นฐานทางคมนาคมขนส่งและระบบโลจิสติกส์ให้รองรับการค้า การลงทุน การท่องเที่ยว การเกษตรและ การพัฒนาคุณภาพชีวิต

### ๑.๓.๒ ยุทธศาสตร์การพัฒนาจังหวัดนครศรีธรรมราช

#### วิสัยทัศน์ (Vision)

“นครแห่งอารยธรรม นำอู่หน้าเที่ยว การเกษตรและอุตสาหกรรมยั่งยืน”

### จุดยืนการพัฒนาจังหวัด (Positioning)

๑. เมืองสืบสานศิลปวัฒนธรรม สงบสุข น่าเที่ยว
๒. เมืองเกษตรนวัตกรรม และอุตสาหกรรมสีเขียว
๓. ศูนย์กลางการคมนาคมขนส่ง และกระจายสินค้าของภาคใต้

### ประเด็นยุทธศาสตร์ (Strategic Issue)

สิ่งแวดล้อม

๑. การบริหารจัดการเกษตรและอุตสาหกรรมสู่มาตรฐานครบวงจรและเป็นมิตรกับสิ่งแวดล้อม
๒. การพัฒนาการท่องเที่ยวบนพื้นฐานธรรมชาติ ธรรมชาติและศิลปวัฒนธรรม
๓. การบริหารจัดการทรัพยากรธรรมชาติสิ่งแวดล้อมอย่างยั่งยืน
๔. การพัฒนาคน ชุมชน และสังคม ให้น่าอยู่ แข็งแรงตามปรัชญาเศรษฐกิจพอเพียง
๕. การรักษาความมั่นคงและความสงบเรียบร้อย
๖. การส่งเสริมศาสนา ศิลปะ และวัฒนธรรม

### ๑.๔ ยุทธศาสตร์การพัฒนาขององค์กรปกครองส่วนท้องถิ่นในเขตจังหวัด

#### ๑.๔.๑ วิสัยทัศน์

“องค์กรหลักในการพัฒนา ยึดหลักธรรมาภิบาล และปรัชญาเศรษฐกิจพอเพียง”

#### ๑.๔.๒ ยุทธศาสตร์การพัฒนา

ยุทธศาสตร์การพัฒนาขององค์กรปกครองส่วนท้องถิ่นในเขตจังหวัดนครศรีธรรมราช (พ.ศ. ๒๕๖๑ - ๒๕๖๔) ได้กำหนดขึ้นเพื่อให้สอดคล้องกับสภาวะการณ์ในปัจจุบัน ภายใต้แนวคิด “หลักความพอเพียง” ตามแนวพระราชดำริฯ โดยอาศัยกรอบแนวทางจากยุทธศาสตร์การพัฒนาประเทศ แผนพัฒนาเศรษฐกิจและสังคมแห่งชาติ ฉบับที่ ๑๒ ยุทธศาสตร์การพัฒนากลุ่มจังหวัดภาคใต้ฝั่งอ่าวไทย ยุทธศาสตร์การพัฒนาจังหวัดนครศรีธรรมราช และภารกิจ ๖ ด้าน ขององค์กรปกครองส่วนท้องถิ่นตามแผนปฏิบัติการกำหนดขั้นตอนการกระจายอำนาจฯ มาตรา ๓๒ (๑) รวมทั้ง ได้ทบทวนจากยุทธศาสตร์การพัฒนาขององค์กรปกครองส่วนท้องถิ่น ฉบับปี พ.ศ.๒๕๖๐ - ๒๕๖๒ ประกอบด้วยยุทธศาสตร์ พันธกิจ และเป้าหมายการพัฒนา ดังนี้

#### ยุทธศาสตร์ที่ ๑ การพัฒนาเศรษฐกิจ

##### พันธกิจ

๑. พัฒนาศักยภาพเกษตรกรให้มีองค์ความรู้ตามแนวพระราชดำริเศรษฐกิจพอเพียง และส่งเสริมการสร้างเครือข่ายเกษตรกร
๒. พัฒนาอาชีพที่สอดคล้องกับบริบทของชุมชน และความต้องการของตลาด วิสาหกิจชุมชน สนับสนุนการใช้ภูมิปัญญาท้องถิ่นและส่งเสริมการนำเทคโนโลยีมาใช้ในการเพิ่มมูลค่าการผลิต ด้านการเกษตร อุตสาหกรรม และบริการ ฯลฯ
๓. ส่งเสริมการผลิตและจำหน่ายสินค้าเกษตรทั้งที่เป็นอาหาร มิใช่อาหาร และพลังงานทดแทน
๔. สนับสนุนการจัดรูปที่ดินเพื่อการพัฒนาชุมชนเมืองและชนบท
๕. จัดให้มีระบบโครงสร้างพื้นฐานและแหล่งน้ำเพื่อการเกษตรอย่างทั่วถึงและเพียงพอ

๖. ฟื้นฟู พัฒนาทรัพยากรเพื่อการท่องเที่ยว ทั้งแหล่งท่องเที่ยว บุคลากร ภาคการตลาด ประชาสัมพันธ์การท่องเที่ยว เพื่อเสริมสร้างภาพลักษณ์ที่ดีของจังหวัด
๗. ส่งเสริมการลงทุน การพาณิชย์ และพัฒนาธุรกิจที่เกี่ยวข้องกับการท่องเที่ยว
๘. ส่งเสริม สนับสนุนการวิจัยพัฒนาที่ผสมผสานภูมิปัญญาท้องถิ่นกับองค์ความรู้ใหม่ สนับสนุนการวิจัยและพัฒนาความร่วมมือระหว่างนักวิชาการและชุมชน โดยให้ความสำคัญกับความสอดคล้องกับความต้องการภาคเศรษฐกิจชุมชน
๙. พัฒนาความเชื่อมโยงของระบบตลาด ระบบขนส่งและระบบโลจิสติกส์

#### เป้าหมายการพัฒนา

๑. รายได้ของชุมชนเพิ่มขึ้นโดยเฉลี่ยร้อยละ ๑๐ ต่อปี
๒. ประชาชนได้ใช้ประโยชน์จากที่ดินอย่างเป็นธรรม ที่ดินมีคุณค่าและได้รับประโยชน์มากขึ้น
๓. จังหวัดนครศรีธรรมราชเป็นเมืองน่าท่องเที่ยวติดอันดับของภาคใต้
๔. เศรษฐกิจเติบโตในอัตราที่เหมาะสมกับศักยภาพของจังหวัด โดยให้ความสำคัญกับการเพิ่มมูลค่าการค้าการลงทุนของจังหวัด

#### ยุทธศาสตร์ที่ ๒ การพัฒนาทรัพยากรธรรมชาติ สิ่งแวดล้อมและพลังงาน

##### พันธกิจ

๑. ฟื้นฟูพื้นที่ป่าและระบบนิเวศให้เกิดความอุดมสมบูรณ์
๒. ส่งเสริมการบริหารจัดการน้ำในพื้นที่ต้นน้ำและลุ่มน้ำอย่างมีประสิทธิภาพ โดยให้มีระบบช่วยตัดสินใจในการบริหารจัดการน้ำ ระบบพยากรณ์และเตือนภัยน้ำแล้งและน้ำท่วม
๓. ส่งเสริมให้มีมาตรการควบคุมการท่องเที่ยวในแหล่งท่องเที่ยวธรรมชาติในชุมชน ให้อยู่ในขีดความสามารถรองรับของระบบนิเวศ
๔. ส่งเสริมการดำรงชีวิตตามวิถีไทย เพื่อปลูกฝังค่านิยมการบริโภค อย่างพอเพียงและยั่งยืน การสร้างเครือข่ายชุมชน เพื่อการอนุรักษ์ทรัพยากรธรรมชาติและสิ่งแวดล้อมชุมชน
๕. ส่งเสริมให้ชุมชน หมู่บ้านมีส่วนร่วมในการบริหารจัดการเพื่อลดมลพิษ และควบคุมกิจกรรมที่จะส่งผลกระทบต่อคุณภาพชีวิตและประชาชน เสริมสร้างประสิทธิภาพของกลไกการจัดการขยะชุมชน ขยะอันตราย ขยะอิเล็กทรอนิกส์ ขยะติดเชื้อ ส่งเสริมให้มีมาตรการสร้างแรงจูงใจให้เกิดการลดและคัดแยกขยะ ในแหล่งกำเนิด สนับสนุนการสร้างธุรกิจจากขยะรีไซเคิล และสนับสนุนให้มีระบบเก็บขนและกำจัดขยะ แบบรวมศูนย์
๖. เสริมสร้างประสิทธิภาพในการกำจัด บำบัดมลพิษ ทั้งด้านวิชาการ บุคลากร และสร้างจิตสำนึกของชุมชนในการมีส่วนร่วมติดตาม ตรวจสอบ เฝ้าระวัง แก้ไขปัญหาสิ่งแวดล้อม
๗. ส่งเสริมสนับสนุนครัวเรือน ชุมชน ใช้พลังงานทดแทน พลังงานทางเลือก พลังงานสะอาด
๘. สนับสนุนส่งเสริมการรังวัดและจัดทำแผนที่ เพื่อแสดงแนวเขตที่ดินของรัฐ



๙. ผลักดันให้มีระบบคุ้มครองสิทธิชุมชนและการแบ่งปันผลประโยชน์ที่เป็นธรรม อนุรักษ์ฟื้นฟู ความหลากหลายของพันธุกรรมท้องถิ่น เพื่อรักษา ปกป้องระบบนิเวศน์ที่เชื่อมโยงวิถีชีวิต และวัฒนธรรมชุมชน

### เป้าหมายการพัฒนา

๑. ทรัพยากรธรรมชาติและสิ่งแวดล้อมมีความสมดุลเชิงนิเวศน์อย่างยั่งยืน ประชาชนมีการดำรงชีวิตอยู่อย่างมีความสุขภายใต้คุณภาพสิ่งแวดล้อมที่ดี
๒. ประชาชน มีจิตสำนึก และมีส่วนร่วมในการบริหารจัดการ ทรัพยากรธรรมชาติและสิ่งแวดล้อม
๓. คริวเรือน ชุมชน มีทางเลือกในการใช้พลังงาน และมีพลังงานใช้อย่างเพียงพอ
๔. คุณภาพสิ่งแวดล้อมอยู่ในเกณฑ์มาตรฐาน

### ยุทธศาสตร์ที่ ๓ การพัฒนาสังคมและคุณภาพชีวิต

#### พันธกิจ

๑. พัฒนาทรัพยากรมนุษย์และองค์ภาคประชาสังคมให้มีศักยภาพเพื่อรองรับการพัฒนาในทุกด้าน
๒. พัฒนาคุณภาพการศึกษา กระบวนการเรียนรู้คู่คุณธรรม จริยธรรม จัดการศึกษาทั้งในและนอกระบบ สนับสนุนการจัดทำหลักสูตรท้องถิ่น ส่งเสริมให้เยาวชน ประชาชน ใช้ประโยชน์จากเทคโนโลยีสารสนเทศเชิงสร้างสรรค์อย่างฉลาดเพื่อเสริมสร้างการเรียนรู้
๓. สนับสนุนบุคลากรทางการศึกษาให้กับพื้นที่ทางการศึกษาที่ขาดแคลน
๔. พัฒนาและปรับเปลี่ยนพฤติกรรมสุขภาพอนามัย พัฒนาสิ่งแวดล้อม ชุมชนให้ถูกสุขลักษณะ
๕. พัฒนาศูนย์สุขภาพและการแพทย์และสาธารณสุข ส่งเสริมการบริหารจัดการแพทย์แผนไทย (แพทย์ทางเลือก) ทั้งในระดับชุมชน และสถานพยาบาล
๖. ป้องกัน ควบคุมการแพร่ระบาดของยาเสพติดเพื่อลดจำนวนผู้เสพย์และผู้เกี่ยวข้องให้น้อยลง
๗. ควบคุมการแพร่ระบาดของโรคติดต่อร้ายแรงและป้องกันการเกิดโรคไม่ติดต่อ เฝ้าระวังป้องกันปัญหาการป่วยและตายด้วยโรคอุบัติใหม่
๘. ส่งเสริมการจัดระเบียบชุมชน สังคม การรักษาความสงบเรียบร้อยและการบรรเทาสาธารณภัย เพื่อความปลอดภัยในชีวิตและทรัพย์สินของประชาชน
๙. พัฒนาการกีฬา เสริมสร้างโอกาสให้ประชาชนทุกกลุ่มออกกำลังกายและเล่นกีฬา จัดหาสถานที่จัดกิจกรรมออกกำลังกายและเล่นกีฬาอย่างทั่วถึง
๑๐. ส่งเสริมการทำนุบำรุงและรักษาศิลปวัฒนธรรม จารีตประเพณี ภูมิปัญญาท้องถิ่น พัฒนา ฟื้นฟู ต่อยอดแหล่งเรียนรู้ทางวัฒนธรรม เพื่อส่งเสริมการเรียนรู้ของเยาวชนและประชาชนและเผยแพร่สู่สังคมโลก
๑๑. สงเคราะห์ และพัฒนาเด็ก สตรี คนชรา และผู้ด้อยโอกาสในสังคมให้มีคุณภาพชีวิตที่ดีและพึ่งพาตนเองได้

๑๒. สร้างกระบวนการมีส่วนร่วมเพื่อความเข้มแข็งของชุมชน สนับสนุนกระบวนการเรียนรู้ชุมชน การจัดทำแผนแม่บทชุมชน ส่งเสริมกิจกรรมชุมชนเกษตรอุตสาหกรรมชุมชนและสวัสดิการชุมชน

#### เป้าหมายการพัฒนา

๑. ประชาชน/เยาวชน มีความรู้ มีคุณธรรม จริยธรรม ดำรงชีวิตได้อย่างปกติสุข
๒. ประชาชนได้รับสวัสดิการพื้นฐานอย่างทั่วถึงเป็นธรรม และมีความปลอดภัยในชีวิตและทรัพย์สิน
๓. ประชาชนมีคุณภาพชีวิตเพิ่มขึ้นทั้งทางร่างกาย จิตใจ สติปัญญา รวมทั้งมีอนามัยการเจริญพันธุ์ที่เหมาะสมในทุกช่วงวัย
๔. ประชาชนมีโอกาสในการเข้าถึงระบบสุขภาพที่มีคุณภาพเพิ่มขึ้น และปัจจัยเสี่ยงต่อสุขภาพลดลง

#### ยุทธศาสตร์ที่ ๔ การพัฒนาโครงสร้างพื้นฐาน

##### พันธกิจ

๑. พัฒนาเส้นทางคมนาคมภายในเขตพื้นที่รับผิดชอบให้ได้มาตรฐาน สะดวกปลอดภัยอย่างทั่วถึง
๒. พัฒนาระบบโครงสร้างพื้นฐานให้มีประสิทธิภาพและครบถ้วนเพียงพอ
๓. พัฒนาระบบสาธารณูปโภค สาธารณูปการขั้นพื้นฐานให้มีประสิทธิภาพอย่างทั่วถึงทุกพื้นที่

#### เป้าหมายการพัฒนา

๑. มีระบบโครงสร้างพื้นฐาน ที่ได้มาตรฐาน มีความสะดวก รวดเร็ว ปลอดภัย และเชื่อมโยง กับระบบการขนส่งอื่น รวมทั้งเพียงพอต่อความต้องการของประชาชน
๒. มีระบบสาธารณูปโภค สาธารณูปการขั้นพื้นฐาน ที่มีประสิทธิภาพทั่วถึงทุกพื้นที่

#### ยุทธศาสตร์ที่ ๕ การเสริมสร้างธรรมาภิบาลและการบริหารจัดการบ้านเมืองที่ดี

##### พันธกิจ

๑. รณรงค์สร้างกระบวนการเรียนรู้ ปลุกฝังจิตสำนึก ค่านิยมตามหลักการปกครองระบอบประชาธิปไตยอันมีพระมหากษัตริย์ทรงเป็นประมุข เสริมสร้างวัฒนธรรมการเมืองแบบประชาธิปไตยและจิตสำนึกธรรมาภิบาลให้แก่เยาวชน ประชาชนทุกระดับ ทุกภาคส่วน
๒. พัฒนาการบริหารจัดการองค์กรตามหลักธรรมาภิบาลให้มีประสิทธิภาพและโปร่งใส สนับสนุน ให้ใช้ทรัพยากรในการบริหารอย่างคุ้มค่า ปรับปรุงระบบข้อมูลและรูปแบบการให้บริการประชาชน ลดขั้นตอนการทำงานเพื่ออำนวยความสะดวกแก่ประชาชน
๓. พัฒนาและส่งเสริมการจัดทำแผนพัฒนาท้องถิ่นที่ตอบสนองความต้องการในระดับชุมชนภายใต้กระบวนการมีส่วนร่วมจากทุกภาคส่วน สนับสนุนให้มีระบบฐานข้อมูลกลางและระบบการติดตามประเมินผล
๔. พัฒนาศักยภาพบุคลากรขององค์กรอย่างสม่ำเสมอและต่อเนื่อง เพื่อเสริมสร้างประสิทธิภาพในการปฏิบัติราชการ

## เป้าหมายการพัฒนา

๑. ประชาชนมีจิตสำนึกที่ดี มีส่วนร่วมในการพัฒนาท้องถิ่น
๒. องค์กรปกครองส่วนท้องถิ่นมีความพร้อมในการแก้ปัญหาและให้บริการประชาชน
๓. มีการบริหารจัดการที่โปร่งใสและมีประสิทธิภาพ และเพิ่มการมีส่วนร่วมของทุกภาคีในการพัฒนา

## ๒. ยุทธศาสตร์ขององค์กรปกครองส่วนท้องถิ่น

### ๒.๑ วิสัยทัศน์

วิสัยทัศน์ (VISION) ของตำบลแหลมตะลุมพุก

“การคมนาคมสะดวก ระบบเศรษฐกิจดี ราษฎรมีความรู้ การบริหารการจัดการเด่น  
สิ่งแวดล้อมไม่เป็นพิษ สุภาพรท้องถิ่นที่ทันสมัย”

### ๒.๒ ยุทธศาสตร์

องค์การบริหารส่วนตำบลแหลมตะลุมพุกร่วมกับคณะกรรมการสนับสนุนการจัดทำแผนคณะกรรมการพัฒนาองค์การบริหารส่วนตำบลแหลมตะลุมพุก ได้กำหนดยุทธศาสตร์ขององค์การบริหารส่วนตำบลแหลมตะลุมพุก ๕ ด้าน ดังนี้

๑. ยุทธศาสตร์การพัฒนาด้านโครงสร้างพื้นฐาน
๒. ยุทธศาสตร์การพัฒนาคนและสังคม
๓. ยุทธศาสตร์การพัฒนาด้านเศรษฐกิจ
๔. ยุทธศาสตร์การพัฒนาด้านทรัพยากรธรรมชาติและสิ่งแวดล้อม
๕. ยุทธศาสตร์การพัฒนากองเมือง การปกครอง การบริหารจัดการองค์กร

### ๒.๓ เป้าประสงค์

๑. จัดสร้างและปรับปรุงระบบคมนาคมขนส่งให้สะดวกและปลอดภัย
๒. บริหารจัดการแหล่งน้ำเพื่อการอุปโภค บริโภค และทำการเกษตร
๓. จัดสร้างและปรับปรุงอาคาร สถานที่
๔. พัฒนาและส่งเสริมสุขภาพและสาธารณสุข
๕. ป้องกันและบรรเทาสาธารณภัยในชุมชน
๖. ส่งเสริมกิจกรรมกีฬาและนันทนาการ
๗. ฟื้นฟูศิลปวัฒนธรรมและภูมิปัญญาท้องถิ่น
๘. ส่งเสริมสวัสดิการให้แก่ผู้สูงอายุ, ผู้พิการ, เอดส์
๙. ส่งเสริมและสนับสนุนการพัฒนาอาชีพ ฝึกอบรมอาชีพ
๑๐. ส่งเสริมให้ประชาชนมีส่วนร่วมในการอนุรักษ์สิ่งแวดล้อม
๑๑. สนับสนุนให้บุคลากรพัฒนาความรู้ความสามารถ
๑๒. บริหารงานด้วยความโปร่งใสและให้ประชาชนเข้ามามีส่วนร่วม

### ๒.๔ ตัวชี้วัด

๑. มีเส้นทางคมนาคมที่ได้มาตรฐานเพิ่มขึ้น

๒. มีน้ำเพื่อการอุปโภค บริโภคที่สะอาดและเพียงพอ
๓. หมู่บ้านมีไฟฟ้าสาธารณะส่องสว่างอย่างทั่วถึง
๔. ก่อสร้าง/ปรับปรุงอาคาร สถานที่
๕. เพื่อพัฒนาทางการศึกษา
๖. ส่งเสริมศูนย์พัฒนาเด็กเล็กให้มีมาตรฐานตามเกณฑ์
๗. ส่งเสริม สนับสนุนการศาสนา การศึกษา การอนุรักษ์สืบสาน วัฒนธรรม จารีตประเพณีและภูมิปัญญาท้องถิ่น
๘. การแข่งขันกีฬาและนันทนาการทำให้เด็ก เยาวชน และประชาชนมีสุขภาพแข็งแรงขึ้น
๙. เด็ก เยาวชน และประชาชนได้ออกกำลังกายและห่างไกลยาเสพติด
๑๐. ประชาชนได้รับการสงเคราะห์และพัฒนาคุณภาพชีวิตผู้ที่ได้รับความเดือดร้อน
๑๑. ส่งเสริมและสนับสนุนสาธารณสุข ป้องกันโรคและมีการเฝ้าระวัง
๑๒. ประชาชนมีคุณภาพชีวิตที่ดีและปลอดภัย
๑๓. ประชาชนมีรายได้ครัวเรือนเพิ่มขึ้น
๑๔. เพื่อส่งเสริมการฝึกอบรม การประกอบอาชีพและขยายผลตามแนวคิดเศรษฐกิจพอเพียง
๑๕. ประชาชนมีส่วนร่วมในการอนุรักษ์ทรัพยากรธรรมชาติ/สิ่งแวดล้อม
๑๖. ประชาชนได้รับความรู้ ได้รับการณรงค์และร่วมเข้ามามีบทบาทมีส่วนร่วมในการพัฒนาท้องถิ่นในการแก้ไขปัญหาอย่างบูรณาการ
๑๗. มีการบริหารจัดการตามหลักธรรมาภิบาลอย่างมีประสิทธิภาพ

## ๒.๕ ค่าเป้าหมาย

๑. ประชาชนมีระบบสาธารณสุขที่ทั่วถึง ร้อยละ ๙๕
๒. ประชาชนมีคุณภาพชีวิตที่ดีขึ้น ร้อยละ ๙๕
๓. จัดกิจกรรมส่งเสริมประเพณี การศึกษา และการกีฬาอย่างน้อยปีละ ๖ ครั้ง
๔. ส่งเสริมการพัฒนาอาชีพอย่างน้อยปีละ ๓ ครั้ง
๕. มีการบริหารจัดการทรัพยากรอย่างน้อยปีละ ๒ ครั้ง
๖. บริหารจัดการอย่างมีประสิทธิภาพตามหลักการบริหารจัดการบ้านเมืองที่ดี

## ๒.๖ กลยุทธ์

๑. การพัฒนาด้านคมนาคม
๒. การพัฒนาด้านแหล่งน้ำและด้านไฟฟ้า
๓. การพัฒนาด้านอาคารสถานที่
๔. การพัฒนาทางการศึกษา
๕. การพัฒนาด้านสาธารณสุข
๖. การพัฒนาด้านการป้องกันและบรรเทาสาธารณภัย
๗. การพัฒนาด้านกีฬาและนันทนาการ
๘. การพัฒนาด้านศาสนา วัฒนธรรมและภูมิปัญญาท้องถิ่น
๙. การพัฒนาด้านสวัสดิการสังคม
๑๐. การพัฒนาด้านการส่งเสริมการประกอบอาชีพ/ด้านการเงิน
๑๑. การพัฒนาด้านสิ่งแวดล้อมและทรัพยากรธรรมชาติ

- ๑๒. การพัฒนาด้านศักยภาพบุคลากร
- ๑๓. การพัฒนาด้านการให้บริการประชาชน
- ๑๔. การพัฒนาด้านการสร้างความโปร่งใสและการมีส่วนร่วมในการปฏิบัติหน้าที่

### ๒.๗ จุดยืนทางยุทธศาสตร์

การกำหนดตำแหน่งจุดยืนทางยุทธศาสตร์ (Positioning) ขององค์การบริหารส่วนตำบลแหลมตะลุมพุกกำหนดตามหนังสือกระทรวงมหาดไทย ด่วนที่สุด ที่ มท ๐๘๑๐.๓/ว ๒๙๓๑ ลงวันที่ ๑๕ พฤษภาคม ๒๕๖๒ เรื่อง ชักซ้อมแนวทางการทบทวนแผนพัฒนาท้องถิ่น (พ.ศ. ๒๕๖๑ - ๒๕๖๕) ขององค์การปกครองส่วนท้องถิ่น ได้มีการกำหนดตำแหน่งจุดยืนทางยุทธศาสตร์ (Positioning) ของกลุ่มจังหวัดภาคใต้ตอนบน ประกอบด้วย การบริหารจัดการเพื่อเพิ่มมูลค่าพืชเศรษฐกิจยางพาราและปาล์มน้ำมัน พัฒนาการท่องเที่ยว นานาชาติบนฐานทรัพยากรและเอกลักษณ์ของพื้นที่ พัฒนาไม้ผลและการประมงให้ปลอดภัยและมีศักยภาพในการส่งออก และพัฒนาโครงสร้างพื้นฐานทางคมนาคมขนส่ง ให้รองรับการค้า การลงทุน การท่องเที่ยว การเกษตรและการพัฒนาคุณภาพชีวิต องค์การบริหารส่วนตำบลแหลมตะลุมพุก จึงได้กำหนดจุดยืนทางยุทธศาสตร์ (Positioning) คือ เป็นตำบลที่น่าอยู่ สาธารณูปโภคขั้นพื้นฐานครอบคลุมทุกพื้นที่ มีภูมิคุ้มกันทางสังคมเพื่อให้ชุมชนมีรากฐานที่เข้มแข็ง

### ๒.๘ ความเชื่อมโยงของยุทธศาสตร์ในภาพรวม

การจัดทำแผนพัฒนาท้องถิ่นขององค์การบริหารส่วนตำบลความเชื่อมโยงของยุทธศาสตร์ในภาพรวม ดังนี้

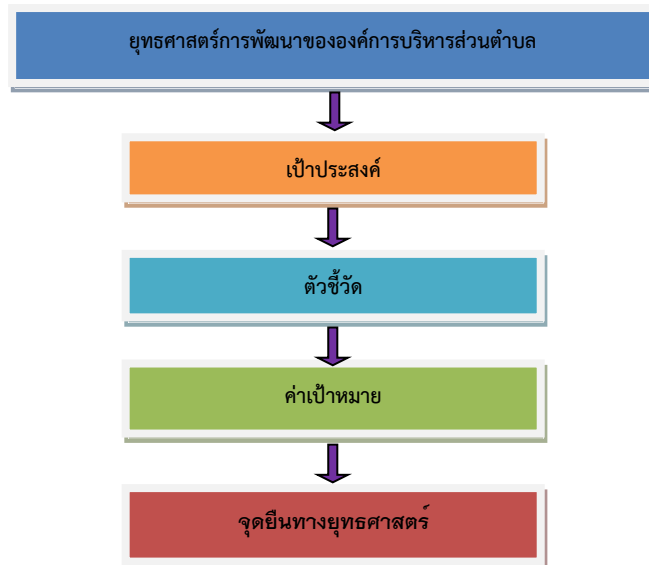

### ๓. การวิเคราะห์เพื่อพัฒนาท้องถิ่น

#### ๓.๑ การวิเคราะห์กรอบการจัดทำยุทธศาสตร์ขององค์การปกครองส่วนท้องถิ่น

การวิเคราะห์ศักยภาพด้านโครงสร้างพื้นฐาน เศรษฐกิจ การศึกษา สาธารณสุข ทรัพยากรธรรมชาติ และสิ่งแวดล้อม ในภาพรวมของตำบลแหลมตะลุมพุก โดยใช้เทคนิค (SWOT Analysis) เพื่อประเมินผลสภาพการพัฒนาในปัจจุบันและโอกาสการพัฒนาในอนาคตของท้องถิ่น

**๑. จุดแข็ง (Strength)** องค์การบริหารส่วนตำบลแหลมตะลุมพุก เป็นตำบลที่มีทรัพยากรทางธรรมชาติเป็นจำนวนมาก ไม่ว่าจะเป็นป่าไม้ ซึ่งมีอยู่ ๒ ประเภท คือป่าชายเลน และป่าสน รวมทั้งมีธรรมชาติที่สวยงามบริเวณชายทะเลอ่าวไทย และอ่าวปากพนัง และทั้งมีประวัติศาสตร์ที่ยาวนานเกี่ยวกับประวัติศาสตร์เกี่ยวกับวาทภัยที่ชื่อ “แฮเลียต” ซึ่งเกิดขึ้นเมื่อวันที่ ๒๕ ตุลาคม ๒๕๐๕ ซึ่งเป็นที่รู้จักของคนทั่วไป ประชาชนมีวัฒนธรรม ประเพณี วิถีชีวิต และภูมิปัญญาท้องถิ่นที่เป็นเอกลักษณ์ของตนเอง

**๒. จุดอ่อน (Weak)** ตำบลแหลมตะลุมพุก มีพื้นที่ส่วนใหญ่เป็นป่าสงวนแห่งชาติ ประชาชนส่วนใหญ่มีฐานะยากจน การก่อสร้างอาคารบ้านเรือนส่วนใหญ่จะตั้งอาคารบ้านเรือนอยู่ติดกันเป็นชุมชนที่หนาแน่น จำนวน ๒ แห่งด้วยกัน คือ บริเวณบ้านปลายทราย หมู่ที่ ๑ และบ้านแหลมตะลุมพุก หมู่ที่ ๒ - หมู่ที่ ๓ ดังนั้นการพัฒนาโครงสร้างพื้นฐานจึงทำได้ยาก ในการพัฒนาโครงสร้างส่วนใหญ่จะต้องขอใช้พื้นที่ไปยังส่วนราชการที่รับผิดชอบก่อน ซึ่งต้องใช้ระยะเวลาที่ยาวนาน และที่สำคัญหน่วยงานราชการยังแบ่งพื้นที่รับผิดชอบกันไม่ลงตัว จึงนับเป็นจุดอ่อนที่สำคัญยิ่งของตำบลแหลมตะลุมพุก นอกจากนี้แล้วยังมีปัญหาการกัดเซาะชายฝั่งทะเล ทำให้ประชาชนต้องอพยพที่อยู่อาศัยจากเดิมไปสร้างอาคารบ้านเรือนบริเวณป่าสงวน จึงทำให้มีการบุกรุกป่าสงวนไปด้วย การขาดการจัดระเบียบของชุมชน และขาดการบังคับใช้ผังเมืองอย่างเคร่งครัด การไม่สามารถขยายพื้นที่พัฒนาออกไปได้

**๓. โอกาส (Opportunity)** องค์การบริหารส่วนตำบลแหลมตะลุมพุก สามารถให้ความช่วยเหลือประชาชนได้ทั้งในด้านโครงสร้างพื้นฐาน (ที่ใช้งบประมาณไม่มากนัก) ด้านอาชีพ ด้านสิ่งแวดล้อม ด้านวัฒนธรรม ประเพณี และภูมิปัญญาท้องถิ่น

**๔. อุปสรรค (Threat)** องค์การบริหารส่วนตำบลแหลมตะลุมพุก มีงบประมาณไม่เพียงพอต่อการพัฒนาโครงสร้างต่าง ๆ ที่ใช้งบประมาณสูง เช่น การขุดลอกร่องน้ำเดินเรือ (อ่าวปากพนัง) การก่อสร้างถนนไปยังแหล่งท่องเที่ยว การก่อสร้างสะพานท่าเทียบเรือพื้นบ้าน ฯลฯ ดังนั้นจึงอยากให้หน่วยงานอื่น ๆ เช่น องค์การบริหารส่วนจังหวัดนครศรีธรรมราช ผู้ว่าราชการจังหวัด และส่วนราชการที่เกี่ยวข้อง ให้ความช่วยเหลืออย่างจริงจัง

### ๓.๒ การประเมินสถานการณ์สภาพแวดล้อมภายนอกที่เกี่ยวข้อง

(๑) การเปลี่ยนแปลงในประเทศที่จะส่งผลกระทบต่อองค์การบริหารส่วนตำบล

- รัฐธรรมนูญฉบับใหม่จะส่งผลกระทบต่อองค์กรปกครองส่วนท้องถิ่นอย่างไร
- แนวโน้มการยกฐานะจากองค์การบริหารส่วนตำบลเป็นเทศบาลทั่วประเทศ
- แนวโน้มการควมรวมองค์กรปกครองส่วนท้องถิ่นที่มีพื้นที่ในตำบลเดียวกันให้มีองค์กรเดียว
- การเพิ่มขึ้นหรือลดลงของการจัดสรรเงินงบประมาณให้องค์กรปกครองส่วนท้องถิ่น

(๒) การเปลี่ยนแปลงในระดับภูมิภาคที่จะส่งผลกระทบต่อองค์การบริหารส่วนตำบล

AEC หรือ Asean Economics Community คือการรวมตัวของชาติในอาเซียน ๑๐ ประเทศ โดยมี ไทย พม่า ลาว เวียดนาม มาเลเซีย สิงคโปร์ อินโดนีเซีย ฟิลิปปินส์ กัมพูชา บรูไน เพื่อที่จะให้มีผลประโยชน์ทางเศรษฐกิจร่วมกัน จะมีรูปแบบคล้าย ๆ กลุ่ม Euro Zone นั้นเอง จะทำให้มีผลประโยชน์อำนาจต่อรองต่าง ๆ กับคู่ค้าได้มากขึ้น และการนำเข้า ส่งออกของชาติในอาเซียนก็จะเสรี ยกเว้นสินค้าบางชนิดที่แต่ละประเทศอาจจะขอไว้ไม่ลดภาษีนำเข้า (เรียกว่าสินค้าอ่อนไหว) Asean จะรวมตัวเป็น ประชาคมเศรษฐกิจอาเซียนและมีผลเป็นรูปธรรม ณ วันที่ ๓๑ ธันวาคม ๒๕๕๘ ณ วันนั้นจะทำให้ภูมิภาคนี้เปลี่ยนไปอย่างมาก โดย AEC Blueprint (แบบพิมพ์เขียว) หรือแนวทางที่จะให้ AEC เป็นไป คือ

๑. การเป็นตลาดและฐานการผลิตเดียวกัน

๒. การเป็นภูมิภาคที่มีขีดความสามารถในการแข่งขันสูง
๓. การเป็นภูมิภาคที่มีการพัฒนาทางเศรษฐกิจที่เท่าเทียมกัน
๔. การเป็นภูมิภาคที่มีการบูรณาการเข้ากับเศรษฐกิจโลก

จากการที่องค์การบริหารส่วนตำบลแหลมตะลุมพุกได้กำหนดยุทธศาสตร์การพัฒนา ไว้จำนวน ๕ ยุทธศาสตร์ ดังนั้น จึงวิเคราะห์การเปลี่ยนแปลงในระดับภูมิภาค หรือ การเข้าสู่ AEC ที่จะส่งผลกระทบต่อองค์การบริหารส่วนตำบลแหลมตะลุมพุกในยุทธศาสตร์ต่าง ๆ ดังนี้

#### ๑. ยุทธศาสตร์การพัฒนาด้านโครงสร้างพื้นฐาน

การเข้าสู่ประชาคมเศรษฐกิจอาเซียน (AEC) ของไทย ทำให้องค์การบริหารส่วนตำบลแหลมตะลุมพุก ต้องให้ความสำคัญกับการพัฒนาโครงสร้างพื้นฐานเพื่อรองรับการหลั่งไหลเข้ามาของประชากรประเทศเพื่อนบ้านไม่ว่าจะเข้ามาในฐานะนักท่องเที่ยว คนทำงาน หรือการอื่นใด การพัฒนาโครงสร้างพื้นฐานที่สำคัญ เช่น ถนน ป้ายจราจรที่มีภาษาอังกฤษและภาษาต่างประเทศที่จำเป็น เป็นต้น

#### ๒. ยุทธศาสตร์การพัฒนาด้านคนและสังคม

ปัญหาสังคมจะรุนแรงถ้าไม่ได้รับการวางแผนที่ดี เนื่องจากจะมีขยะจำนวนมากขึ้น ปัญหาการแบ่งชนชั้น ถ้าคนไทยทำงานกับคนต่างชาติที่ด้อยกว่า อาจมีการแบ่งชนชั้นกันได้ จะมีชุมชนสลัมเกิดขึ้น และอาจมี พม่าทาว์น ลาวทาว์น กัมพูชาทาว์น ปัญหาอาชญากรรมจะรุนแรง สถิติการก่ออาชญากรรมจะเพิ่มขึ้นอย่างมากจากชนชั้นที่มีปัญหา คนจะทำผิดกฎหมายมากขึ้นเนื่องจากไม่รู้กฎหมาย องค์การบริหารส่วนตำบลแหลมตะลุมพุกต้องให้ความสำคัญกับการจัดระเบียบชุมชนสังคมและความสงบเรียบร้อยมากขึ้น เนื่องจากกฎหมายและวัฒนธรรมของแต่ละชนชาติอาจมีความแตกต่างกัน ดังนั้น อาจมีการฝ่าฝืนกฎหมายจากชาวต่างประเทศในไทยมากขึ้นทั้งโดยตั้งใจและความไม่รู้กฎหมาย อีกทั้ง อาจเกิดปัญหาอาชญากรรม ยาเสพติด เพิ่มมากขึ้นจากการหลั่งไหลของแรงงานต่างด้าวที่เข้ามาทำงานในไทยมากขึ้น ปัญหาด้านสาธารณสุขที่สำคัญคงหนีไม่พ้น โรคติดต่อที่สำคัญ ไม่ว่าจะเป็น โรคเอดส์ ไข้เลือดออก SARs ไข้หวัดนก และโรคอื่น ๆ ที่มีผลมาจากการเคลื่อนย้ายแรงงานเข้ามาในไทย การค้ามนุษย์และการท่องเที่ยว มีความเสี่ยงต่อการปนเปื้อน การแพร่ระบาดของโรคศัตรูพืชและโรคระบาดสัตว์

#### ๓. ยุทธศาสตร์การพัฒนาเศรษฐกิจ

##### การส่งเสริมอาชีพให้กับประชาชน

๑. ค่าใช้จ่ายในการอบรมอาชีพให้แก่ราษฎร
๒. ค่าใช้จ่ายในการแก้ไขปัญหาการว่างงาน

#### ๔. ยุทธศาสตร์การพัฒนาทรัพยากรธรรมชาติและสิ่งแวดล้อม

๑. การสร้างจิตสำนึกและความตระหนักในการจัดการทรัพยากรธรรมชาติ
๒. การบำบัดและกำจัดขยะมูลฝอยและสิ่งปฏิกูล

#### ๕. ยุทธศาสตร์การพัฒนาการเมือง การปกครอง การบริหารจัดการองค์กร

ด้านการเมืองในระดับชาติอาจยังความขัดแย้งด้านการเมืองระหว่างรัฐสมาชิกด้วยกันเอง รวมทั้งปัญหาการก่อการร้ายที่เป็นผลมาจากการเมือง ซึ่งประเทศใดประเทศหนึ่งไม่สามารถแก้ไขได้โดยลำพัง การบริหารภาครัฐต้องเร่งรัดพัฒนาให้ตอบสนองการให้บริการ โดยเฉพาะอย่างยิ่งการให้บริการในด้านการอนุญาต อนุมัติต่าง ๆ ซึ่งต้องมีคู่มือภาษาอังกฤษ จีน เป็นต้น เพื่อสื่อสารกับชาวต่างชาติที่ต้องการทำนิติกรรมต่าง ๆ ซึ่งเกี่ยวกับรัฐ เช่น การเสียภาษีบำรุงท้องที่ การเสียภาษีป้าย เป็นต้น อีกทั้งเจ้าหน้าที่ภาครัฐจำต้องพัฒนาการใช้ภาษาอังกฤษให้อยู่ในระดับที่สื่อสารกับผู้ใช้บริการที่เป็นชาวต่างชาติ

### ส่วนที่ ๓ การนำแผนพัฒนาท้องถิ่นไปสู่การปฏิบัติ

#### ๑. ยุทธศาสตร์การพัฒนาและแผนงาน

ที่	ยุทธศาสตร์	ด้าน	แผนงาน	หน่วยงาน รับผิดชอบหลัก	หน่วยงาน สนับสนุน
๑	การพัฒนาด้านโครงสร้างพื้นฐาน	บริการชุมชนและสังคม	แผนงานเคหะและชุมชน	กองช่าง	สำนักงาน ปลัด/กองคลัง
๒	การพัฒนาคนและสังคม	บริการชุมชนและสังคม	แผนงานการศึกษา	สำนักงานปลัด	กองคลัง/ กองช่าง
		บริการชุมชนและสังคม/ การดำเนินงานอื่น	แผนงานสร้างความเข้มแข็ง ของชุมชน	สำนักงานปลัด	กองคลัง/ กองช่าง
		บริการชุมชนและสังคม	แผนงานสาธารณสุข	สำนักงานปลัด	กองคลัง/ กองช่าง
		บริการชุมชนและสังคม	แผนงานการศาสนา วัฒนธรรม และนันทนาการ	สำนักงานปลัด	กองคลัง/ กองช่าง
		บริหารทั่วไป	แผนงานรักษาความสงบ ภายใน	สำนักงานปลัด	กองคลัง/ กองช่าง
		บริการชุมชนและสังคม	แผนงานเคหะและชุมชน	กองช่าง	สำนักงาน ปลัด/กองคลัง
๓	การพัฒนาด้านเศรษฐกิจ	บริการชุมชนและสังคม/ การเศรษฐกิจ	แผนงานสร้างความเข้มแข็ง ของชุมชน	สำนักงานปลัด	กองคลัง/ กองช่าง
๔	การพัฒนาด้านทรัพยากรธรรมชาติและสิ่งแวดล้อม	บริหารทั่วไป	แผนงานบริหารงานทั่วไป	สำนักงานปลัด	กองคลัง/ กองช่าง
๕	การพัฒนาด้านการเมือง การปกครอง การบริหาร จัดการองค์กร	บริการชุมชนและสังคม	แผนงานสร้างความเข้มแข็ง ของชุมชน	สำนักงานปลัด	กองคลัง/ กองช่าง
		บริหารทั่วไป	แผนงานบริหารทั่วไป	สำนักงานปลัด	กองคลัง/ กองช่าง
รวม	๕ ยุทธศาสตร์	๔ ด้าน	๗ แผนงาน	๑ สำนัก/ ๑ กอง	๑ สำนัก/ ๒ กอง



๒. บัญชีโครงการพัฒนาท้องถิ่น

บัญชีสรุปโครงการพัฒนา  
แผนพัฒนาท้องถิ่น (พ.ศ. ๒๕๖๑ - ๒๕๖๕)  
องค์การบริหารส่วนตำบลแหลมตะลุมพุก

ยุทธศาสตร์	ปี ๒๕๖๑		ปี ๒๕๖๒		ปี ๒๕๖๓		ปี ๒๕๖๔		ปี ๒๕๖๕		รวม ๕ ปี	
	จำนวนโครงการ	งบประมาณ (บาท)	จำนวนโครงการ	งบประมาณ (บาท)	จำนวนโครงการ	งบประมาณ (บาท)	จำนวนโครงการ	งบประมาณ (บาท)	จำนวนโครงการ	งบประมาณ (บาท)	จำนวนโครงการ	งบประมาณ (บาท)
<b>๑. ยุทธศาสตร์การพัฒนาด้านโครงสร้างพื้นฐาน</b>												
๑.๑ แผนงานเคหะและชุมชน	๒๓	๔๖,๒๘๐,๐๐๐	๒๔	๒,๕๖๐,๓๗๗,๐๐๐	๒๐	๒,๕๖๕,๕๔๗,๐๐๐	๑๑	๒,๕๕๙,๙๕๐,๐๐๐	๑๐	๒,๕๕๘,๙๕๐,๐๐๐		
รวม	๒๓	๔๖,๒๘๐,๐๐๐	๒๔	๒,๕๖๐,๓๗๗,๐๐๐	๒๐	๒,๕๖๕,๕๔๗,๐๐๐	๑๑	๒,๕๕๙,๙๕๐,๐๐๐	๑๐	๒,๕๕๘,๙๕๐,๐๐๐	๘๘	๑๐,๒๙๑,๑๐๔,๐๐๐
<b>๒. ยุทธศาสตร์การพัฒนาคมนาคม</b>												
๒.๑ แผนงานการศึกษา	๘	๑,๑๑๘,๐๐๐	๑๐	๑,๒๐๑,๐๐๐	๑๔	๑,๒๘๓,๐๐๐	๑๔	๑,๒๘๓,๐๐๐	๑๔	๑,๒๘๓,๐๐๐		
๒.๒ แผนงานสร้างความเข้มแข็งของชุมชน	๑๑	๔,๖๗๓,๐๐๐	๑๔	๔,๙๑๘,๐๐๐	๑๖	๔,๙๗๘,๐๐๐	๑๖	๕,๐๕๗,๐๐๐	๑๖	๕,๐๕๗,๐๐๐		
๒.๓ แผนงานสาธารณสุข	๒๙	๙๓๐,๐๐๐	๓๑	๙๗๐,๐๐๐	๓๑	๙๗๐,๐๐๐	๓๑	๙๗๐,๐๐๐	๓๑	๙๗๐,๐๐๐		
๒.๔ แผนงานการศาสนา วัฒนธรรม และนันทนาการ	๑๗	๑,๒๙๕,๐๐๐	๒๓	๑,๕๑๘,๐๐๐	๒๓	๑,๕๒๐,๐๐๐	๒๓	๑,๕๒๐,๐๐๐	๒๓	๑,๕๒๐,๐๐๐		
๒.๕ แผนงานรักษาความสงบภายใน	๑๕	๑,๗๖๕,๐๐๐	๑๖	๑,๘๐๕,๐๐๐	๑๕	๑,๘๗๕,๐๐๐	๑๕	๑,๘๗๕,๐๐๐	๑๕	๑,๘๗๕,๐๐๐		
๒.๖ แผนงานเคหะและชุมชน	๑๑	๗,๕๘๐,๐๐๐	๑๒	๗,๓๐๐,๐๐๐	๒๑	๑,๘๒๐,๒๐๐,๐๐๐	๒๐	๑,๘๐๐,๗๐๐,๐๐๐	๒๐	๑,๘๐๐,๗๐๐,๐๐๐		
รวม	๙๑	๑๗,๓๖๑,๐๐๐	๑๐๖	๑๗,๗๑๒,๐๐๐	๑๒๐	๑๙,๒,๘๒๖,๐๐๐	๑๑๙	๑๙,๑,๔๐๕,๐๐๐	๑๑๙	๑๙,๑,๔๐๕,๐๐๐	๕๕๕	๖๑๐,๗๐๙,๐๐๐
<b>๓. ยุทธศาสตร์การพัฒนาด้านเศรษฐกิจ</b>												
๓.๑ แผนงานสร้างความเข้มแข็งของชุมชน	๑๑	๗๘๐,๐๐๐	๑๐	๖๓๐,๐๐๐	๑๓	๙๐๐,๐๐๐	๑๓	๙๐๐,๐๐๐	๑๓	๙๐๐,๐๐๐		
รวม	๑๑	๗๘๐,๐๐๐	๑๐	๖๓๐,๐๐๐	๑๓	๙๐๐,๐๐๐	๑๓	๙๐๐,๐๐๐	๑๓	๙๐๐,๐๐๐	๖๐	๔,๑๑๐,๐๐๐

บัญชีสรุปโครงการพัฒนา  
แผนพัฒนาท้องถิ่น (พ.ศ. ๒๕๖๑ - ๒๕๖๕)  
องค์การบริหารส่วนตำบลแหลมตะลุมพุก

ยุทธศาสตร์	ปี ๒๕๖๑		ปี ๒๕๖๒		ปี ๒๕๖๓		ปี ๒๕๖๔		ปี ๒๕๖๕		รวม ๕ ปี	
	จำนวนโครงการ	งบประมาณ (บาท)	จำนวนโครงการ	งบประมาณ (บาท)	จำนวนโครงการ	งบประมาณ (บาท)	จำนวนโครงการ	งบประมาณ (บาท)	จำนวนโครงการ	งบประมาณ (บาท)	จำนวนโครงการ	งบประมาณ (บาท)
<b>๔. ยุทธศาสตร์การพัฒนาด้านทรัพยากรธรรมชาติและสิ่งแวดล้อม</b>												
๔.๑ แผนงานบริหารทั่วไป	๑๗	๑,๔๙๗,๐๐๐	๑๕	๖๙๗,๐๐๐	๑๕	๖๙๗,๐๐๐	๑๕	๖๙๗,๐๐๐	๑๕	๖๙๗,๐๐๐		
รวม	๑๗	๑,๔๙๗,๐๐๐	๑๕	๖๙๗,๐๐๐	๑๕	๖๙๗,๐๐๐	๑๕	๖๙๗,๐๐๐	๑๕	๖๙๗,๐๐๐	๗๗	๔,๒๘๕,๐๐๐
<b>๕. ยุทธศาสตร์การพัฒนาด้านการเมือง การปกครอง การบริหารจัดการองค์กร</b>												
๕.๑ แผนงานสร้างความเข้มแข็งของชุมชน	๕	๑๒๕,๐๐๐	๕	๑๒๕,๐๐๐	๕	๑๒๕,๐๐๐	๕	๑๒๕,๐๐๐	๕	๑๒๕,๐๐๐		
๕.๒ แผนงานบริหารทั่วไป	๓๔	๑๐,๐๒๒,๐๐๐	๓๐	๘,๖๙๒,๐๐๐	๔๗	๑๐,๗๘๒,๐๐๐	๔๖	๑๐,๗๕๒,๐๐๐	๔๖	๑๐,๓๕๒,๐๐๐		
รวม	๓๙	๑๐,๑๔๗,๐๐๐	๓๕	๘,๘๑๗,๐๐๐	๕๒	๑๐,๙๐๗,๐๐๐	๕๑	๑๐,๘๗๗,๐๐๐	๕๑	๑๐,๔๗๗,๐๐๐	๒๒๘	๕๑,๒๒๕,๐๐๐
รวมทั้งสิ้น	๑๘๑	๗๖,๐๖๕,๐๐๐	๑๙๐	๒,๕๘๘,๒๓๓,๐๐๐	๒๒๐	๒,๗๗๐,๘๗๗,๐๐๐	๒๐๙	๒,๗๖๓,๘๒๙,๐๐๐	๒๐๘	๒,๗๖๒,๔๒๙,๐๐๐	๑,๐๐๘	๑๐,๙๖๑,๔๓๓,๐๐๐

**รายละเอียดโครงการพัฒนา  
แผนพัฒนาท้องถิ่น (พ.ศ. ๒๕๖๑ - ๒๕๖๕)  
องค์การบริหารส่วนตำบลแหลมตะลุมพุก**

ก. ยุทธศาสตร์จังหวัดที่ ๒ ยุทธศาสตร์การพัฒนากองท่องเที่ยวเชิงอนุรักษ์และวัฒนธรรมระดับมาตรฐานสากลที่สามารถสร้างอาชีพและรายได้ในพื้นที่เพิ่มขึ้น  
ยุทธศาสตร์จังหวัดที่ ๔ ยุทธศาสตร์การพัฒนากองสร้างความมั่นคงบนพื้นฐานชุมชนเข้มแข็ง

ข. ยุทธศาสตร์การพัฒนาขององค์การปกครองส่วนท้องถิ่นในเขตจังหวัดที่ ๔ ยุทธศาสตร์การพัฒนาด้านโครงสร้างพื้นฐาน

๑. ยุทธศาสตร์การพัฒนาด้านโครงสร้างพื้นฐาน

๑.๑ แผนงานเคหะและชุมชน

ที่	โครงการ	วัตถุประสงค์	เป้าหมาย (ผลผลิตของโครงการ)	งบประมาณและที่มา					ตัวชี้วัด (KPI)	ผลลัพธ์ที่คาดว่าจะ ได้รับ	หน่วยงาน ที่ รับผิดชอบ
				๒๕๖๑ (บาท)	๒๕๖๒ (บาท)	๒๕๖๓ (บาท)	๒๕๖๔ (บาท)	๒๕๖๕ (บาท)			
๑	โครงการซ่อมแซมถนนหินคลุกจากครัว กำนัน - ทางเข้าบ้านปลายทราย	เพื่อให้การคมนาคม สะดวกรวดเร็วยิ่งขึ้น	ระยะทาง ๘๐๐.๐๐ ม. กว้าง ๔.๐๐ ม. หนา ๐.๑๐ ม.	๒๕๐,๐๐๐	๒๕๐,๐๐๐	๒๕๐,๐๐๐	-	-	จำนวน ๑ สาย	การคมนาคมสะดวก รวดเร็วยิ่งขึ้น	กองช่าง
๒	โครงการซ่อมแซมถนนหินคลุกจาก ทางเข้าหมู่ที่ ๑ - หมู่ที่ ๒	เพื่อให้การคมนาคม สะดวกรวดเร็วยิ่งขึ้น	ระยะทาง ๒,๖๐๐.๐๐ ม. กว้าง ๔.๐๐ ม. หนา ๐.๑๐ ม.	๑,๐๐๐,๐๐๐	๑,๐๐๐,๐๐๐	๑,๐๐๐,๐๐๐	-	-	จำนวน ๑ สาย	การคมนาคมสะดวก รวดเร็วยิ่งขึ้น	กองช่าง
๓	โครงการปรับปรุงคอสะพานหัวโรงโป๊ะ หมู่ที่ ๑	เพื่อให้การคมนาคม สะดวกรวดเร็วยิ่งขึ้น	ระยะทาง ๒๐.๐๐ ม. กว้าง ๖.๐๐ ม. หนา ๐.๑๐ ม.	๖๐,๐๐๐	๖๐,๐๐๐	๖๐,๐๐๐	-	-	จำนวน ๑ จุด	การคมนาคมสะดวก รวดเร็วยิ่งขึ้น	กองช่าง
๔	โครงการก่อสร้างสะพานจากตำบล แหลมตะลุมพุก - ตำบลปากนคร	เพื่อให้การคมนาคม สะดวกรวดเร็วยิ่งขึ้น	ระยะทาง ๗,๕๐๐.๐๐ ม. กว้าง ๑๐.๐๐ ม.	-	๒,๕๐๐,๐๐๐,๐๐๐	๒,๕๐๐,๐๐๐,๐๐๐	๒,๕๐๐,๐๐๐,๐๐๐	๒,๕๐๐,๐๐๐,๐๐๐	จำนวน ๑ สาย	การคมนาคมสะดวก รวดเร็วยิ่งขึ้น	กองช่าง
๕	โครงการซ่อมแซมทางเดินเท้า พร้อม ลานคอนกรีตเอนกประสงค์ฝั่งตรงข้าม โรงเรียนราชประชานุเคราะห์ หมู่ที่ ๑	เพื่อให้การคมนาคม สะดวกรวดเร็วยิ่งขึ้น	ระยะทาง ๘๐.๐๐ ม. กว้าง ๑.๐๐ ม. ลานคอนกรีตไม่น้อยกว่า ๑๒๐ ซม.	๑๕๐,๐๐๐	๑๕๐,๐๐๐	-	-	-	จำนวน ๑ สาย	การคมนาคมสะดวก รวดเร็วยิ่งขึ้น	กองช่าง
๖	โครงการก่อสร้างถนน คสล. สายไป แหล่งท่องเที่ยวปลายแหลมตะลุมพุก หมู่ที่ ๔	เพื่อให้การคมนาคม สะดวกรวดเร็วยิ่งขึ้น	ระยะทาง ๓๐๐.๐๐ ม. กว้าง ๕.๐๐ ม. หนา ๐.๑๕ ม. พร้อมไหล่ทางหินคลุก	๑,๐๐๐,๐๐๐	๑,๐๐๐,๐๐๐	-	-	-	จำนวน ๑ สาย	การคมนาคมสะดวก รวดเร็วยิ่งขึ้น	กองช่าง

ก. ยุทธศาสตร์จังหวัดที่ ๒ ยุทธศาสตร์การพัฒนาการท่องเที่ยวเชิงอนุรักษ์และวัฒนธรรมระดับมาตรฐานสากลที่สามารถสร้างอาชีพและรายได้ในพื้นที่เพิ่มขึ้น

ยุทธศาสตร์จังหวัดที่ ๔ ยุทธศาสตร์การพัฒนาการสร้างความมั่นคงบนพื้นฐานชุมชนเข้มแข็ง

ข. ยุทธศาสตร์การพัฒนาขององค์กรปกครองส่วนท้องถิ่นในเขตจังหวัดที่ ๔ ยุทธศาสตร์การพัฒนาด้านโครงสร้างพื้นฐาน

๑. ยุทธศาสตร์พัฒนาด้านโครงสร้างพื้นฐาน

๑.๑ แผนงานเคหะและชุมชน

ที่	โครงการ	วัตถุประสงค์	เป้าหมาย (ผลผลิตของโครงการ)	งบประมาณและที่มา					ตัวชี้วัด (KPI)	ผลลัพธ์ที่คาดว่าจะได้รับ	หน่วยงาน ที่รับผิดชอบ
				๒๕๖๑ (บาท)	๒๕๖๒ (บาท)	๒๕๖๓ (บาท)	๒๕๖๔ (บาท)	๒๕๖๕ (บาท)			
๗	โครงการก่อสร้างแนวหินใหญ่ต่อจากเดิม (เพิ่มระดับความสูงแนวหิน) หมู่ที่ ๒, ๓	เพื่อป้องกันการกัดเซาะชายฝั่ง	ก่อสร้างแนวหินใหญ่ สูง ๑.๐๐ ม. ยาว ๘๐๐.๐๐ ม.	๒,๐๐๐,๐๐๐	๒,๐๐๐,๐๐๐	๒,๐๐๐,๐๐๐	๒,๐๐๐,๐๐๐	๒,๐๐๐,๐๐๐	จำนวน ๒ จุด	ป้องกันการกัดเซาะชายฝั่งได้เพิ่มขึ้น	กองช่าง
๘	โครงการก่อสร้างแนวหินใหญ่ จากหมู่ที่ ๓ - แนวเขต อบต.ปากพ่องฝั่งตะวันออก	เพื่อป้องกันการกัดเซาะชายฝั่ง	ยกระดับเพิ่มความกว้าง จากฐานอีก ๓.๐๐ ม. เพิ่มความสูงอีก ๑.๐๐ ม. ระยะทาง ๕ กม.	๒๘,๒๐๐,๐๐๐	๒๘,๒๐๐,๐๐๐	๒๘,๒๐๐,๐๐๐	๒๘,๒๐๐,๐๐๐	๒๘,๒๐๐,๐๐๐	จำนวน ๑ จุด	ป้องกันการกัดเซาะชายฝั่งได้เพิ่มขึ้น	กองช่าง
๙	โครงการก่อสร้างถนนเลียบริมชายทะเล หมู่ที่ ๑	เพื่อให้การคมนาคมสะดวกรวดเร็วยิ่งขึ้น	ระยะทาง ๓,๐๐๐.๐๐ ม. กว้าง ๕.๐๐ ม. หนา ๐.๓๐ ม.	๒,๐๐๐,๐๐๐	๒,๐๐๐,๐๐๐	๒,๐๐๐,๐๐๐	๒,๐๐๐,๐๐๐	๒,๐๐๐,๐๐๐	จำนวน ๑ สาย	การคมนาคมสะดวกรวดเร็วยิ่งขึ้น	กองช่าง
๑๐	โครงการปรับปรุงทัศนียภาพประชาชนเคราะห์เป็นถนนลาดยางผสมยางพารา	เพื่อให้การสัญจรไปมา มีความสะดวกและปลอดภัยในการใช้งาน	ระยะทาง ๑,๐๐๐.๐๐ ม. กว้าง ๕.๐๐ ม. หนา ๐.๐๐ ม.	-	๒,๐๐๐,๐๐๐	๒,๐๐๐,๐๐๐	๒,๐๐๐,๐๐๐	๒,๐๐๐,๐๐๐	จำนวน ๑ สาย	การสัญจรไปมา มีความสะดวก และมีความปลอดภัยในการใช้งาน	กองช่าง
๑๑	โครงการก่อสร้างถนน คสล. จากหมู่ที่ ๒ - บ้านนายหยุด แซ่จู้	เพื่อให้การคมนาคมสะดวกรวดเร็วยิ่งขึ้น	ระยะทาง ๔๓.๐๐ ม. กว้าง ๒.๐๐ ม.	-	๑๐๐,๐๐๐	-	-	-	จำนวน ๑ สาย	การคมนาคมสะดวกรวดเร็วยิ่งขึ้น	กองช่าง
๑๒	โครงการซ่อมแซมไหล่ทาง ภายในหมู่บ้านหมู่ที่ ๒, หมู่ที่ ๓	เพื่อให้การคมนาคมสะดวกรวดเร็วยิ่งขึ้น	-	๕๐,๐๐๐	-	-	-	-	จำนวน ๑ สาย	การคมนาคมสะดวกรวดเร็วยิ่งขึ้น	กองช่าง
๑๓	โครงการปรับปรุงซ่อมแซมขอยโรงน้ำปลา หมู่ที่ ๒	เพื่อให้การคมนาคมสะดวกรวดเร็วยิ่งขึ้น	-	-	๕๐๐,๐๐๐	-	-	-	จำนวน ๑ สาย	การคมนาคมสะดวกรวดเร็วยิ่งขึ้น	กองช่าง

ก. ยุทธศาสตร์จังหวัดที่ ๒ ยุทธศาสตร์การพัฒนากองท่องเที่ยวเชิงอนุรักษ์และวัฒนธรรมระดับมาตรฐานสากลที่สามารถสร้างอาชีพและรายได้ในพื้นที่เพิ่มขึ้น

ยุทธศาสตร์จังหวัดที่ ๔ ยุทธศาสตร์การพัฒนากองสร้างความมั่นคงบนพื้นฐานชุมชนเข้มแข็ง

ข. ยุทธศาสตร์การพัฒนากององค์กรปกครองส่วนท้องถิ่นในเขตจังหวัดที่ ๔ ยุทธศาสตร์การพัฒนากองด้านโครงสร้างพื้นฐาน

๑. ยุทธศาสตร์การพัฒนากองด้านโครงสร้างพื้นฐาน

๑.๑ แผนงานเคหะและชุมชน

ที่	โครงการ	วัตถุประสงค์	เป้าหมาย (ผลผลิตของโครงการ)	งบประมาณและที่มา					ตัวชี้วัด (KPI)	ผลลัพธ์ที่คาดว่าจะได้รับ	หน่วยงาน ที่รับผิดชอบ
				๒๕๖๑ (บาท)	๒๕๖๒ (บาท)	๒๕๖๓ (บาท)	๒๕๖๔ (บาท)	๒๕๖๕ (บาท)			
๑๔	โครงการซ่อมแซมไหล่ทางถนนภายในหมู่บ้าน หมู่ที่ ๑	เพื่อให้การคมนาคมสะดวก รวดเร็วยิ่งขึ้น	ระยะทาง ๑,๐๐๐.๐๐ ม. กว้างข้างละ ๐.๕๐ ม.	๑๐๐,๐๐๐	-	-	-	-	จำนวน ๑ สาย	การคมนาคม สะดวกรวดเร็ว ยิ่งขึ้น	กองช่าง
๑๕	โครงการก่อสร้างแนวหินใหญ่ต่อจากเดิม หมู่ที่ ๑	เพื่อป้องกันการกัดเซาะชายฝั่ง	กว้าง ๖.๐๐ ม. ยาว ๓๒๐.๐๐ ม.	๓,๐๐๐,๐๐๐	๓,๐๐๐,๐๐๐	๓,๐๐๐,๐๐๐	๓,๐๐๐,๐๐๐	๓,๐๐๐,๐๐๐	จำนวน ๑ จุด	ป้องกันการกัด เซาะชายฝั่งได้ เพิ่มขึ้น	กองช่าง
๑๖	โครงการก่อสร้างแนวหินใหญ่ต่อจากเดิม หมู่ที่ ๒ - หมู่ที่ ๓	เพื่อป้องกันการกัดเซาะชายฝั่ง	กว้าง ๖.๐๐ ม. ยาว ๘๐๐.๐๐ ม.	-	-	๗,๐๐๐,๐๐๐	๗,๐๐๐,๐๐๐	๗,๐๐๐,๐๐๐	จำนวน ๑ จุด	ป้องกันการกัด เซาะชายฝั่งได้ เพิ่มขึ้น	กองช่าง
๑๗	โครงการซ่อมแซมไหล่ทางถนนราชประชานุเคราะห์ ตั้งแต่ กม.๑๓ - กม.๑๕ หมู่ที่ ๒ - หมู่ที่ ๓	เพื่อให้การสัญจรไปมา มีความสะดวกปลอดภัย	ระยะทาง ๒,๐๐๐.๐๐ ม.	๒๐๐,๐๐๐	-	-	-	-	จำนวน ๑ สาย	การสัญจรไปมา มีความสะดวก ปลอดภัย	กองช่าง
๑๘	โครงการก่อสร้างถนน คสล. สู่แหล่งท่องเที่ยวปลายแหลมตะลุมพุกช่วงแยกจากร้านค้า หมู่ที่ ๑	เพื่อให้การสัญจรไปมา มีความสะดวกปลอดภัย	ระยะทาง ๗๐๐.๐๐ ม. กว้าง ๔.๐๐ ม.	๒,๕๐๐,๐๐๐	๒,๕๐๐,๐๐๐	๒,๕๐๐,๐๐๐	-	-	จำนวน ๑ สาย	การสัญจรไปมา มีความสะดวก ปลอดภัย	กองช่าง
๑๙	โครงการขุดลอกคลองนายแบน หมู่ที่ ๑	เพื่อระบายน้ำจากครัวเรือน แก้ปัญหาน้ำเสีย	ปากคลองกว้าง ๘.๐๐ ม. ลึก ๑.๕๐ ม. ระยะทาง ๖๕๐.๐๐ ม.	-	๓๕๒,๐๐๐	๓๕๒,๐๐๐	-	-	จำนวน ๑ สาย	ระบายน้ำจาก ครัวเรือนและ แก้ปัญหาน้ำ เสียได้	กองช่าง
๒๐	โครงการขุดลอกคลองนายเคียม (คลองโดยสาร) หมู่ที่ ๑	เพื่อระบายน้ำจากครัวเรือน แก้ปัญหาน้ำเสีย	ปากคลองกว้าง ๘.๐๐ ม. ลึก ๑.๕๐ ม. ระยะทาง ๖๕๐.๐๐ ม.	-	๓๒๕,๐๐๐	๓๒๕,๐๐๐	-	-	จำนวน ๑ สาย	ระบายน้ำจาก ครัวเรือนและ แก้ปัญหาน้ำ เสียได้	กองช่าง

ก. ยุทธศาสตร์จังหวัดที่ ๒ ยุทธศาสตร์การพัฒนากองทัพที่ยั่งยืนเชิงอนุรักษ์และวัฒนธรรมระดับมาตรฐานสากลที่สามารถสร้างอาชีพและรายได้ในพื้นที่เพิ่มขึ้น

ยุทธศาสตร์จังหวัดที่ ๔ ยุทธศาสตร์การพัฒนากองสร้างควมมั่นคงบนพื้นฐานชุมชนเข้มแข็ง

ข. ยุทธศาสตร์การพัฒนาขององค์กรปกครองส่วนท้องถิ่นในเขตจังหวัดที่ ๔ ยุทธศาสตร์การพัฒนาด้านโครงสร้างพื้นฐาน

๑. ยุทธศาสตร์การพัฒนาด้านโครงสร้างพื้นฐาน

๑.๑ แผนงานเคหะและชุมชน

ที่	โครงการ	วัตถุประสงค์	เป้าหมาย (ผลผลิตของโครงการ)	งบประมาณและที่มา					ตัวชี้วัด (KPI)	ผลลัพธ์ที่คาดว่าจะ ได้รับ	หน่วยงาน ที่ รับผิดชอบ
				๒๕๖๑ (บาท)	๒๕๖๒ (บาท)	๒๕๖๓ (บาท)	๒๕๖๔ (บาท)	๒๕๖๕ (บาท)			
๒๑	โครงการขุดลอกคลองหัวโรงเป๊ะ - ชายทะเล หมู่ที่ ๑	เพื่อระบายน้ำจากครัวเรือน แก้ปัญหาหน้าเสียว	ปากคลองกว้าง ๘.๐๐ ม. ลึก ๑.๐๐ ม. ระยะทาง ๑๕๐.๐๐ ม.	-	๑๐๐,๐๐๐	๑๐๐,๐๐๐	-	-	จำนวน ๑ สาย	ระบายน้ำจากครัวเรือน และแก้ปัญหาหน้าเสียว ได้	กองช่าง
๒๒	โครงการขุดลอกร่องน้ำอ่าวในแหลมตะลุมพุก หมู่ที่ ๑ - หมู่ที่ ๓	เพื่อให้ชาวประมงเดินทางไป ประกอบอาชีพได้สะดวก ยิ่งขึ้น	ระยะทาง ๖,๐๐๐.๐๐ ม. กว้าง ๑๕.๐๐ ม. ลึก ๓.๐๐ ม.	-	๑๓,๕๐๐,๐๐๐	๑๓,๕๐๐,๐๐๐	๑๓,๕๐๐,๐๐๐	๑๓,๕๐๐,๐๐๐	จำนวน ๑ จุด	ชาวประมงเดินทางไป ประกอบอาชีพได้ สะดวกขึ้น	กองช่าง
๒๓	โครงการติดตั้งไฟแนวร่องหลักร่องน้ำเดินเรือ	เพื่อให้การคมนาคมสะดวก รวดเร็วยิ่งขึ้น	ติดตั้งไฟแนวร่องหลักร่อง น้ำเดินเรือ	๒,๐๐๐,๐๐๐	-	-	-	-	จำนวน ๒ จุด	การคมนาคมสะดวก รวดเร็วยิ่งขึ้น	กองช่าง
๒๔	โครงการขุดระบายน้ำ ริมถนน กม.๙ - กม.๑๔ โรงเรียนราชประชานุเคราะห์ หมู่ที่ ๑	เพื่อให้การคมนาคมสะดวก รวดเร็วยิ่งขึ้น	ระยะทาง ๕,๐๐๐.๐๐ ม. กว้าง ๔.๐๐ ม. ลึก ๒.๐๐ ม.	๒,๐๐๐,๐๐๐	-	-	-	-	จำนวน ๑ สาย	การคมนาคมสะดวก รวดเร็วยิ่งขึ้น	กองช่าง
๒๕	โครงการขุดลอกคลองยายตุ่น หมู่ที่ ๒	เพื่อให้การคมนาคมสะดวก รวดเร็วยิ่งขึ้น	ระยะทาง ๑,๗๐๐.๐๐ ม. กว้าง ๘.๐๐ ม. ลึก ๑.๕๐ ม.	-	-	๑,๒๐๐,๐๐๐	๑,๒๐๐,๐๐๐	๑,๒๐๐,๐๐๐	จำนวน ๑ สาย	การคมนาคมสะดวก รวดเร็วยิ่งขึ้น	กองช่าง
๒๖	โครงการก่อสร้างทางระบายน้ำ บ้านผู้ใหญ่เที่ยง หมู่ที่ ๒	เพื่อระบายน้ำจากครัวเรือน แก้ปัญหาหน้าเสียว	ระยะทาง ๑๐.๐๐ ม. กว้าง ๑.๒๐ ม.	๑๐,๐๐๐	๑๐,๐๐๐	๑๐,๐๐๐	-	-	จำนวน ๑ สาย	ระบายน้ำจากครัวเรือน และแก้ปัญหาหน้าเสียว ได้	กองช่าง
๒๗	โครงการก่อสร้างทางระบายน้ำซอยบ้านกิมศรีตุ่น หมู่ที่ ๒	เพื่อระบายน้ำจากครัวเรือน แก้ปัญหาหน้าเสียว	ระยะทาง ๔๐.๐๐ ม. กว้าง ๑.๐๐ ม.	๔๐,๐๐๐	๔๐,๐๐๐	-	-	-	จำนวน ๑ จุด	ระบายน้ำจากครัวเรือน และแก้ปัญหาหน้าเสียว ได้	กองช่าง
๒๘	โครงการขุดลอกคลองวัดแหลมตะลุมพุก หมู่ที่ ๓	เพื่อให้การคมนาคมสะดวก รวดเร็วยิ่งขึ้น	ระยะทาง ๑,๖๐๐.๐๐ ม. กว้าง ๘.๐๐ ม. ลึก ๑.๕๐ ม.	-	๑,๑๔๐,๐๐๐	-	-	-	จำนวน ๑ สาย	การคมนาคมสะดวก รวดเร็วยิ่งขึ้น	กองช่าง

ก. ยุทธศาสตร์จังหวัดที่ ๒ ยุทธศาสตร์การพัฒนาการท่องเที่ยวเชิงอนุรักษ์และวัฒนธรรมระดับมาตรฐานสากลที่สามารถสร้างอาชีพและรายได้ในพื้นที่เพิ่มขึ้น

ยุทธศาสตร์จังหวัดที่ ๔ ยุทธศาสตร์การพัฒนาการสร้างควมมั่นคงบนพื้นฐานชุมชนเข้มแข็ง

ข. ยุทธศาสตร์การพัฒนาขององค์กรปกครองส่วนท้องถิ่นในเขตจังหวัดที่ ๔ ยุทธศาสตร์พัฒนาด้านโครงสร้างพื้นฐาน

๑. ยุทธศาสตร์พัฒนาด้านโครงสร้างพื้นฐาน

๑.๑ แผนงานเคหะและชุมชน

ที่	โครงการ	วัตถุประสงค์	เป้าหมาย (ผลผลิตของโครงการ)	งบประมาณและที่มา					ตัวชี้วัด (KPI)	ผลลัพธ์ที่คาดว่าจะได้รับ	หน่วยงาน ที่รับผิดชอบ
				๒๕๖๑ (บาท)	๒๕๖๒ (บาท)	๒๕๖๓ (บาท)	๒๕๖๔ (บาท)	๒๕๖๕ (บาท)			
๒๙	โครงการก่อสร้างระบายน้ำ ข้างสนามฟุตบอล	เพื่อระบายน้ำ	ยาว ๕๐.๐๐ ม.	๑๕๐,๐๐๐	๑๕๐,๐๐๐	-	-	-	จำนวน ๑ จุด	สามารถระบายน้ำได้ดี	กองช่าง
๓๐	โครงการวางท่อระบายน้ำ จากศาลาอเนกประสงค์หมู่ที่ ๒ - คลองยายตุ้น หมู่ที่ ๒	เพื่อระบายน้ำจากครัวเรือน แก้ปัญหาน้ำเสีย	ระยะทาง ๒๐๐.๐๐ ม.	-	๑,๐๐๐,๐๐๐	๑,๐๐๐,๐๐๐	๑,๐๐๐,๐๐๐	-	จำนวน ๑ สาย	ระบายน้ำจากครัวเรือน และแก้ปัญหาน้ำเสียได้	กองช่าง
๓๑	โครงการวางท่อระบายน้ำ ตั้งแต่หน้าวัดแหลมตะลุมพุก - คลองหมู่ที่ ๓ (คลองวัด แหลมตะลุมพุก)	เพื่อระบายน้ำจากครัวเรือน แก้ปัญหาน้ำเสีย	ระยะทาง ๒๐๐.๐๐ ม.	-	๑,๐๐๐,๐๐๐	๑,๐๐๐,๐๐๐	-	-	จำนวน ๑ สาย	ระบายน้ำจากครัวเรือน และแก้ปัญหาน้ำเสียได้	กองช่าง
๓๒	โครงการขยายเขตไฟฟ้า สาธารณะใน หมู่ที่ ๑, หมู่ที่ ๒, หมู่ที่ ๓, หมู่ที่ ๔ และทุกหน้า ท่าเรือ	เพื่อความสะดวกปลอดภัย ในชีวิต ทรัพย์สิน และการ เดินทาง	ขยายเขตไฟฟ้าสาธารณะ ในหมู่ที่ ๑, หมู่ที่ ๒, หมู่ที่ ๓, หมู่ที่ ๔	๙๐๐,๐๐๐	-	-	-	-	ร้อยละของประชากร ได้รับบริการ สาธารณะเพิ่มขึ้น	ประชาชนมีความสะดวก ปลอดภัยในชีวิต ทรัพย์สิน และการเดินทาง	กองช่าง
๓๓	โครงการซ่อมแซมไฟฟ้า สาธารณะในตำบล	เพื่อความสะดวกปลอดภัย ในชีวิต ทรัพย์สิน และการ เดินทาง	ซ่อมแซมไฟฟ้าสาธารณะ ในตำบล	๑๕๐,๐๐๐	-	-	-	-	ร้อยละของประชากร ได้รับบริการ สาธารณะเพิ่มขึ้น	ประชาชนมีความสะดวก ปลอดภัยในชีวิต ทรัพย์สิน และการเดินทาง	กองช่าง
๓๔	โครงการปรับปรุงระบบไฟฟ้า สาธารณะในตำบล	เพื่อความสะดวกปลอดภัย ในชีวิต ทรัพย์สิน และการ เดินทาง	ปรับปรุงไฟฟ้าสาธารณะ ในตำบล	๓๐๐,๐๐๐	-	-	-	-	ร้อยละของประชากร ได้รับบริการ สาธารณะเพิ่มขึ้น	ประชาชนมีความสะดวก ปลอดภัยในชีวิต ทรัพย์สิน และการเดินทาง	กองช่าง
๓๕	โครงการขยายเขตประปา หมู่ที่ ๑	เพื่อให้ครัวเรือนมีน้ำประปา ใช้	ขยายเขตประปา หมู่ที่ ๑	๒๐๐,๐๐๐	-	-	-	-	ร้อยละของประชากร ได้รับบริการ สาธารณะเพิ่มขึ้น	ครัวเรือนมีน้ำประปาใช้	กองช่าง

ก. ยุทธศาสตร์จังหวัดที่ ๒ ยุทธศาสตร์การพัฒนาการท่องเที่ยวเชิงอนุรักษ์และวัฒนธรรมระดับมาตรฐานสากลที่สามารถสร้างอาชีพและรายได้ในพื้นที่เพิ่มขึ้น

ยุทธศาสตร์จังหวัดที่ ๔ ยุทธศาสตร์การพัฒนาการสร้างความมั่นคงบนพื้นฐานชุมชนเข้มแข็ง

ข. ยุทธศาสตร์การพัฒนาขององค์กรปกครองส่วนท้องถิ่นในเขตจังหวัดที่ ๔ ยุทธศาสตร์การพัฒนาด้านโครงสร้างพื้นฐาน

๑. ยุทธศาสตร์การพัฒนาด้านโครงสร้างพื้นฐาน

๑.๑ แผนงานเคหะและชุมชน

ที่	โครงการ	วัตถุประสงค์	เป้าหมาย (ผลผลิตของโครงการ)	งบประมาณและที่มา					ตัวชี้วัด (KPI)	ผลลัพธ์ที่คาดว่าจะได้รับ	หน่วยงาน ที่รับผิดชอบ
				๒๕๖๑ (บาท)	๒๕๖๒ (บาท)	๒๕๖๓ (บาท)	๒๕๖๔ (บาท)	๒๕๖๕ (บาท)			
๓๖	โครงการติดตั้งมิเตอร์ไฟฟ้าชุมชนเฉลิมพระเกียรติและร้านค้าชุมชน หมู่ที่ ๓	เพื่อความสะอาดปลอดภัยในชีวิตและทรัพย์สิน	ติดตั้งมิเตอร์ไฟฟ้าชุมชนเฉลิมพระเกียรติและร้านค้าชุมชน	๒๐,๐๐๐	-	-	-	-	ร้อยละของประชากรได้รับบริการสาธารณะเพิ่มขึ้น	ชุมชนเฉลิมพระเกียรติและร้านค้าชุมชนมีไฟฟ้าใช้	กองช่าง
๓๗	โครงการติดตั้งโซล่าเซลล์บริเวณท่าเรือ	เพื่อความสะอาดปลอดภัยในชีวิตทรัพย์สิน และประหยัดพลังงานไฟฟ้า	ติดตั้งโซล่าเซลล์บริเวณท่าเรือ	-	-	๕๐,๐๐๐	๕๐,๐๐๐	๕๐,๐๐๐	ร้อยละของประชากรได้รับบริการสาธารณะเพิ่มขึ้น	ประชาชนมีความสะอาดปลอดภัยในชีวิต ทรัพย์สิน และ ประหยัดพลังงานไฟฟ้าขึ้น	กองช่าง
รวม	๓๗ โครงการ	-	-	๔๖,๒๘๐,๐๐๐	๒,๕๖๐,๓๗๗,๐๐๐	๒,๕๖๕,๕๔๗,๐๐๐	๒,๕๕๙,๙๕๐,๐๐๐	๒,๕๕๘,๙๕๐,๐๐๐	-	-	-



ก. ยุทธศาสตร์จังหวัดที่ ๔ ยุทธศาสตร์การพัฒนาก่อสร้างคามมั่นคงบนพื้นฐานชุมชนเข้มแข็ง

ยุทธศาสตร์จังหวัดที่ ๕ ยุทธศาสตร์การพัฒนาสังคมแห่งการเรียนรู้และภูมิปัญญาเพื่อสร้างคุณภาพของคนนครศรีธรรมราช

ข. ยุทธศาสตร์การพัฒนาขององค์กรปกครองส่วนท้องถิ่นในเขตจังหวัดที่ ๓ ยุทธศาสตร์การพัฒนาสังคมและคุณภาพชีวิต

๒. ยุทธศาสตร์การพัฒนาคคนและสังคม

๒.๑ แผนงานการศึกษา

ที่	โครงการ	วัตถุประสงค์	เป้าหมาย (ผลผลิตของโครงการ)	งบประมาณและที่มา					ตัวชี้วัด (KPI)	ผลลัพธ์ที่คาดว่าจะได้รับ	หน่วยงาน ที่รับผิดชอบ
				๒๕๖๑ (บาท)	๒๕๖๒ (บาท)	๒๕๖๓ (บาท)	๒๕๖๔ (บาท)	๒๕๖๕ (บาท)			
๑	สนับสนุนอาหารเสริม (นม) (๒๖๐ วัน คนละ ๗.๓๗ บาท/ วัน)	เพื่อให้นักเรียนได้รับอาหารเสริม (นม) อย่างเพียงพอ	นักเรียนตั้งแต่ระดับอนุบาลจนถึงชั้น ป. ๖ โรงเรียนราชประชานุเคราะห์และ โรงเรียนวัดแหลมตะลุมพุก	๓๐๐,๐๐๐ โครงการถ่าย โอน	๓๐๐,๐๐๐ โครงการถ่าย โอน	๓๐๐,๐๐๐ โครงการถ่าย โอน	๓๐๐,๐๐๐ โครงการถ่าย โอน	๓๐๐,๐๐๐ โครงการถ่าย โอน	ร้อยละของ นักเรียน	นักเรียนได้รับอาหารเสริม (นม) อย่างทั่วถึง	สำนักงาน ปลัด
๒	สนับสนุนอาหารกลางวัน (๒๐๐ วัน คนละ ๒๐ บาท/ คน)	เพื่อให้นักเรียนได้รับอาหารกลางวัน อย่างเพียงพอ	นักเรียนตั้งแต่ระดับอนุบาลจนถึงชั้น ป. ๖ โรงเรียนราชประชานุเคราะห์และ โรงเรียนวัดแหลมตะลุมพุก	๖๐๐,๐๐๐ โครงการถ่าย โอน	๖๐๐,๐๐๐ โครงการถ่าย โอน	๖๐๐,๐๐๐ โครงการถ่าย โอน	๖๐๐,๐๐๐ โครงการถ่าย โอน	๖๐๐,๐๐๐ โครงการถ่าย โอน	ร้อยละของ นักเรียน	นักเรียนได้รับอาหารกลางวัน อย่างทั่วถึง	สำนักงาน ปลัด
๓	โครงการจัดกิจกรรมงาน วันเด็กแห่งชาติ	เพื่อให้เด็กนักเรียนได้มีโอกาสแสดงออก และเพื่อให้ความสำคัญกับเด็ก	จัดการแสดง, การละเล่น, การบริการ อาหาร, การแจกของขวัญแก่เด็ก	๑๐๐,๐๐๐	๑๐๐,๐๐๐	๑๐๐,๐๐๐	๑๐๐,๐๐๐	๑๐๐,๐๐๐	ร้อยละของ นักเรียน	นักเรียนมีโอกาสแสดงออก และได้รับประสบการณ์มาก ขึ้น	สำนักงาน ปลัด
๔	โครงการฝึกอบรมคุณธรรม จริยธรรมนักเรียน	เพื่อปลูกฝังคุณธรรมจริยธรรม และ เพื่อส่งเสริมการจัดการศึกษา	อุดหนุนงบประมาณโรงเรียนราชประชา นุเคราะห์	๓๐,๐๐๐	๓๐,๐๐๐	๓๐,๐๐๐	๓๐,๐๐๐	๓๐,๐๐๐	ร้อยละของ นักเรียน	นักเรียนมีคุณธรรมจริยธรรม ในการดำเนินชีวิต	สำนักงาน ปลัด
๕	โครงการส่งเสริมกิจกรรม พัฒนาผู้เรียน	เพื่อให้เด็กนักเรียนมีความรู้ความเข้าใจใน กิจกรรมลูกเสือ เนตรนารี	อุดหนุนงบประมาณโรงเรียน	๒๘,๐๐๐	๒๘,๐๐๐	๒๘,๐๐๐	๒๘,๐๐๐	๒๘,๐๐๐	ร้อยละของ นักเรียน	นักเรียนได้มีส่วนในการทำ กิจกรรมร่วมกัน	สำนักงาน ปลัด
๖	โครงการยกระดับคุณภาพ ผลสัมฤทธิ์ทางการศึกษา	เพื่อส่งเสริมนักเรียนที่มีความสามารถเข้า ร่วมกิจกรรมทางวิชาการ	อุดหนุนงบประมาณโรงเรียนราชประชา นุเคราะห์	๒๕,๐๐๐	๒๕,๐๐๐	๒๕,๐๐๐	๒๕,๐๐๐	๒๕,๐๐๐	ร้อยละของ นักเรียน	นักเรียนสามารถใช้เวลาให้ เป็นประโยชน์เพื่อพัฒนา ตนเอง	สำนักงาน ปลัด
๗	โครงการส่งเสริมการเพิ่ม ประสิทธิภาพการเรียนการสอนแก่นักเรียน	เพื่อส่งเสริมการเพิ่มประสิทธิภาพการ เรียนการสอนแก่นักเรียน	อุดหนุนงบประมาณโรงเรียน	๑๕,๐๐๐	๑๕,๐๐๐	๑๕,๐๐๐	๑๕,๐๐๐	๑๕,๐๐๐	ร้อยละของ นักเรียน	นักเรียนมีประสิทธิภาพด้าน การเรียน	สำนักงาน ปลัด
๘	โครงการลูกเสือ เนตรนารี ทำดีมีจิตอาสา	เพื่อส่งเสริมให้นักเรียนมีความรู้ความ เข้าใจในกิจกรรมและมีจิตอาสา	อุดหนุนงบประมาณโรงเรียนราชประชา นุเคราะห์	-	๒๘,๐๐๐	๒๕,๐๐๐	๒๕,๐๐๐	๒๕,๐๐๐	ร้อยละของ นักเรียนมี จิตอาสา	นักเรียนมีจิตอาสา	สำนักงาน ปลัด

ก. ยุทธศาสตร์จังหวัดที่ ๔ ยุทธศาสตร์การพัฒนาก่อสร้างคามมั่นคงบนพื้นฐานชุมชนเข้มแข็ง

ยุทธศาสตร์จังหวัดที่ ๕ ยุทธศาสตร์การพัฒนาสังคมแห่งการเรียนรู้และภูมิปัญญาเพื่อสร้างคุณภาพของคนนครศรีธรรมราช

ข. ยุทธศาสตร์การพัฒนาขององค์กรปกครองส่วนท้องถิ่นในเขตจังหวัดที่ ๓ ยุทธศาสตร์การพัฒนาสังคมและคุณภาพชีวิต

๒. ยุทธศาสตร์การพัฒนาคคนและสังคม

๒.๑ แผนงานการศึกษา

ที่	โครงการ	วัตถุประสงค์	เป้าหมาย (ผลผลิตของโครงการ)	งบประมาณและที่มา					ตัวชี้วัด (KPI)	ผลลัพธ์ที่คาดว่าจะได้รับ	หน่วยงานที่รับผิดชอบ
				๒๕๖๑ (บาท)	๒๕๖๒ (บาท)	๒๕๖๓ (บาท)	๒๕๖๔ (บาท)	๒๕๖๕ (บาท)			
๙	โครงการส่งเสริมคุณธรรมจริยธรรมและค่านิยมที่พึงประสงค์	เพื่อส่งเสริมให้นักเรียนมีคุณธรรมจริยธรรม และค่านิยมที่พึงประสงค์	อุดหนุนงบประมาณโรงเรียนราชประชานุเคราะห์	-	๕๕,๐๐๐	๕๕,๐๐๐	๕๕,๐๐๐	๕๕,๐๐๐	ร้อยละของนักเรียนมีคุณธรรมจริยธรรม	นักเรียนมีคุณธรรมจริยธรรมและค่านิยมที่พึงประสงค์	สำนักงานปลัด
๑๐	โครงการปรับปรุงภูมิทัศน์และแหล่งเรียนรู้ภายในโรงเรียน	เพื่อให้มีแหล่งเรียนรู้ที่ปลอดภัย	อุดหนุนงบประมาณโรงเรียนราชประชานุเคราะห์	-	-	๒๐,๐๐๐	๒๐,๐๐๐	๒๐,๐๐๐	นักเรียนได้ใช้ประโยชน์จากอาคารอย่างปลอดภัย	นักเรียนมีอาคารเรียนที่มั่นคง ปลอดภัย	สำนักงานปลัด
๑๑	โครงการโรงเรียนคุณธรรม สพฐ.	เพื่อให้ชุมชนเห็นความสำคัญของคุณธรรมจริยธรรม	อุดหนุนงบประมาณโรงเรียนราชประชานุเคราะห์	-	-	๓๐,๐๐๐	๓๐,๐๐๐	๓๐,๐๐๐	ร้อยละของนักเรียนมีคุณธรรมจริยธรรม	นักเรียนมีคุณธรรมจริยธรรมและมีจิตสำนึกที่ดี	สำนักงานปลัด
๑๒	โครงการเยาวชนรุ่นใหม่ห่างไกลยาเสพติด	เพื่อสร้างภูมิคุ้มกันทางด้านจิตใจให้แก่นักเรียน	อุดหนุนงบประมาณโรงเรียนราชประชานุเคราะห์	-	-	๑๐,๐๐๐	๑๐,๐๐๐	๑๐,๐๐๐	ร้อยละของนักเรียนปลอดภัยห่างไกลยาเสพติด	นักเรียนมีภูมิคุ้มกันทางด้านจิตใจเรื่องยาเสพติด	สำนักงานปลัด
๑๓	โครงการแข่งขันกรีฑา-กีฬา นันทนาการ	เพื่อส่งเสริมให้นักเรียนรู้จักสามัคคี รู้จักให้อภัย	อุดหนุนงบประมาณโรงเรียนราชประชานุเคราะห์	๒๐,๐๐๐	๒๐,๐๐๐	๒๐,๐๐๐	๒๐,๐๐๐	๒๐,๐๐๐	ร้อยละของนักเรียน	นักเรียนมีน้ำใจเป็นนักกีฬา รู้แพ้ รู้ชนะ รู้ภัย	สำนักงานปลัด
๑๔	โครงการพัฒนาคุณลักษณะที่พึงประสงค์ด้วยกระบวนการลูกเสือ เนตรนารี	เพื่อพัฒนานักเรียนให้มีคุณลักษณะที่พึงประสงค์	อุดหนุนงบประมาณโรงเรียนราชประชานุเคราะห์	-	-	๒๕,๐๐๐	๒๕,๐๐๐	๒๕,๐๐๐	ร้อยละของนักเรียน	นักเรียนมีคุณลักษณะที่พึงประสงค์	สำนักงานปลัด
รวม	๑๔ โครงการ	-	-	๑,๑๑๘,๐๐๐	๑,๒๐๑,๐๐๐	๑,๒๘๓,๐๐๐	๑,๒๘๓,๐๐๐	๑,๒๘๓,๐๐๐	-	-	-

ก. ยุทธศาสตร์จังหวัดที่ ๔ ยุทธศาสตร์การพัฒนาก่อสร้างคามมั่นคงบนพื้นฐานชุมชนเข้มแข็ง

ยุทธศาสตร์จังหวัดที่ ๕ ยุทธศาสตร์การพัฒนาสังคมแห่งการเรียนรู้และภูมิปัญญาเพื่อสร้างคุณภาพของคนนครศรีธรรมราช

ข. ยุทธศาสตร์การพัฒนาขององค์กรปกครองส่วนท้องถิ่นในเขตจังหวัดที่ ๓ ยุทธศาสตร์การพัฒนาสังคมและคุณภาพชีวิต

๒. ยุทธศาสตร์การพัฒนาคนและสังคม

๒.๒ แผนงานสร้างความเข้มแข็งของชุมชน

ที่	โครงการ	วัตถุประสงค์	เป้าหมาย (ผลผลิตของโครงการ)	งบประมาณและที่มา					ตัวชี้วัด (KPI)	ผลลัพธ์ที่คาดว่าจะได้รับ	หน่วยงาน ที่รับผิดชอบ
				๒๕๖๑ (บาท)	๒๕๖๒ (บาท)	๒๕๖๓ (บาท)	๒๕๖๔ (บาท)	๒๕๖๕ (บาท)			
๑	การสงเคราะห์เบี้ยยังชีพให้แก่ผู้สูงอายุ	เพื่อพัฒนาคุณภาพชีวิตและสร้างขวัญกำลังใจที่ดีแก่ผู้สูงอายุ	ผู้สูงอายุที่มีอายุ ๖๐ ปีขึ้นไป	๒,๔๒๐,๐๐๐ อุดหนุน	๒,๔๒๑,๐๐๐ อุดหนุน	๒,๔๒๑,๐๐๐ อุดหนุน	๒,๕๐๐,๐๐๐ อุดหนุน	๒,๕๐๐,๐๐๐ อุดหนุน	ร้อยละของประชาชนผู้สูงอายุ	ผู้สูงอายุมีคุณภาพชีวิตที่ดีและมีขวัญกำลังใจในการดำรงชีพ	สำนักงานปลัด
๒	การสงเคราะห์เบี้ยยังชีพให้แก่ผู้พิการ	เพื่อพัฒนาคุณภาพชีวิตและสร้างขวัญกำลังใจที่ดีแก่ผู้พิการ	สนับสนุนงบประมาณเบี้ยยังชีพให้แก่ผู้พิการในตำบล	๘๔๔,๐๐๐ อุดหนุนและงบท้องถิ่น	๑,๐๒๐,๐๐๐ อุดหนุนและงบท้องถิ่น	๑,๐๒๐,๐๐๐ อุดหนุนและงบท้องถิ่น	๑,๐๒๐,๐๐๐ อุดหนุนและงบท้องถิ่น	๑,๐๒๐,๐๐๐ อุดหนุนและงบท้องถิ่น	ร้อยละของประชาชนผู้พิการ	ผู้พิการมีคุณภาพชีวิตที่ดีและมีขวัญกำลังใจในการดำรงชีพ	สำนักงานปลัด
๓	การสงเคราะห์เบี้ยยังชีพให้แก่ผู้ป่วยเอดส์	เพื่อพัฒนาคุณภาพชีวิตและสร้างขวัญกำลังใจที่ดีแก่ผู้ติดเชื้อ	สนับสนุนงบประมาณเบี้ยยังชีพให้แก่ผู้ติดเชื้อในตำบล	๒๔,๐๐๐ งบท้องถิ่น	๔๒,๐๐๐ งบท้องถิ่น	๔๒,๐๐๐ งบท้องถิ่น	๔๒,๐๐๐ งบท้องถิ่น	๔๒,๐๐๐ งบท้องถิ่น	ร้อยละของประชาชนผู้ป่วยโรคเอดส์	ผู้ติดเชื้อมีคุณภาพชีวิตที่ดีและมีขวัญกำลังใจในการดำรงชีพ	สำนักงานปลัด
๔	โครงการมัคคุเทศก์น้อย	เพื่อให้เด็กและเยาวชนได้มีส่วนร่วมในการทำกิจกรรมต่าง ๆ	เด็กและเยาวชนได้มีส่วนร่วมในการทำกิจกรรมต่าง ๆ	-	๑๐,๐๐๐	๑๐,๐๐๐	๑๐,๐๐๐	๑๐,๐๐๐	ร้อยละของเด็กและเยาวชนที่เข้าร่วมกิจกรรม	เด็กและเยาวชนมีส่วนร่วมในการทำกิจกรรมต่าง ๆ	สำนักงานปลัด
๕	โครงการส่งเสริมกิจกรรมสภาเด็กและเยาวชน	เพื่อให้เด็กและเยาวชนได้มีส่วนร่วมในการทำกิจกรรมต่าง ๆ	เด็กและเยาวชนได้มีส่วนร่วมในการทำกิจกรรมต่าง ๆ	-	๒๐,๐๐๐	๒๐,๐๐๐	๒๐,๐๐๐	๒๐,๐๐๐	ร้อยละของเด็กและเยาวชนที่เข้าร่วมกิจกรรม	เด็กและเยาวชนมีส่วนร่วมในการทำกิจกรรมต่าง ๆ	สำนักงานปลัด
๖	โครงการปลูกฝังแนวคิดการสร้างจิตสำนึกในการดำเนินการตามหลักการปรัชญาเศรษฐกิจพอเพียงและเสริมสร้างคุณธรรมแก่เด็กและเยาวชน	เพื่อให้เด็กและเยาวชนได้มีส่วนร่วมในการทำกิจกรรมต่าง ๆ	เด็กและเยาวชนได้มีส่วนร่วมในการทำกิจกรรมต่าง ๆ	-	๒๐,๐๐๐	๒๐,๐๐๐	๒๐,๐๐๐	๒๐,๐๐๐	ร้อยละของเด็กและเยาวชนที่เข้าร่วมกิจกรรม	เด็กและเยาวชนมีส่วนร่วมในการทำกิจกรรมต่าง ๆ	สำนักงานปลัด

ก. ยุทธศาสตร์จังหวัดที่ ๔ ยุทธศาสตร์การพัฒนาก่อสร้างคามมั่นคงบนพื้นฐานชุมชนเข้มแข็ง

ยุทธศาสตร์จังหวัดที่ ๕ ยุทธศาสตร์การพัฒนาสังคมแห่งการเรียนรู้และภูมิปัญญาเพื่อสร้างคุณภาพของคนนครศรีธรรมราช

ข. ยุทธศาสตร์การพัฒนาขององค์กรปกครองส่วนท้องถิ่นในเขตจังหวัดที่ ๓ ยุทธศาสตร์การพัฒนาสังคมและคุณภาพชีวิต

๒. ยุทธศาสตร์การพัฒนาคคนและสังคม

๒.๒ แผนงานสร้างความเข้มแข็งของชุมชน

ที่	โครงการ	วัตถุประสงค์	เป้าหมาย (ผลผลิตของโครงการ)	งบประมาณและที่มา					ตัวชี้วัด (KPI)	ผลลัพธ์ที่คาดว่าจะได้รับ	หน่วยงาน ที่รับผิดชอบ
				๒๕๖๑ (บาท)	๒๕๖๒ (บาท)	๒๕๖๓ (บาท)	๒๕๖๔ (บาท)	๒๕๖๕ (บาท)			
๗	โครงการจัดหาหนังสือพิมพ์สำหรับ ที่อ่านหนังสือพิมพ์ประจำหมู่บ้าน	เพื่อให้ประชาชนได้ทราบข่าวสาร เพิ่มขึ้น	จัดหาหนังสือพิมพ์สำหรับ ที่อ่านหนังสือพิมพ์ประจำ หมู่บ้าน	๓๐,๐๐๐ โครงการถ่าย โอน	๓๐,๐๐๐ โครงการถ่าย โอน	๓๐,๐๐๐ โครงการถ่าย โอน	๓๐,๐๐๐ โครงการถ่าย โอน	๓๐,๐๐๐ โครงการถ่าย โอน	ร้อยละของ ประชาชนได้รับ ข่าวสารเพิ่มขึ้น	ประชาชนรับทราบข่าวสาร เพิ่มขึ้น	สำนักงาน ปลัด
๘	โครงการอินเทอร์เน็ตเพื่อประชาชน	เพื่อให้ประชาชนได้ทราบข้อมูล ข่าวสารเพิ่มขึ้น และเพื่อเพิ่ม ช่องทางการรับรู้ข่าวสาร	ค่าเช่าเครือข่ายอินเทอร์เน็ต	๖๐,๐๐๐	๖๐,๐๐๐	๖๐,๐๐๐	๖๐,๐๐๐	๖๐,๐๐๐	ร้อยละของ ประชาชนได้รับ ข่าวสารเพิ่มขึ้น	ประชาชนทราบข้อมูลข่าวสาร เพิ่มขึ้น และมีช่องทางในการ รับรู้ข่าวสารเพิ่มขึ้น	สำนักงาน ปลัด
๙	โครงการจัดทำวารสารขององค์กร บริหารส่วนตำบลแหลมตะคุมทุก	เพื่อให้ประชาชนได้ทราบข้อมูล ข่าวสารของ อบต. เพิ่มขึ้น และ เพื่อเพิ่มช่องทางการรับรู้ข่าวสาร	จัดทำวารสาร	๕๐,๐๐๐	๕๐,๐๐๐	๕๐,๐๐๐	๕๐,๐๐๐	๕๐,๐๐๐	ปีละ ๑ ครั้ง	ประชาชนทราบข้อมูลข่าวสาร ของ อบต. เพิ่มขึ้น และมีช่องทาง ในการรับรู้ข่าวสารเพิ่มขึ้น	สำนักงาน ปลัด
๑๐	โครงการติดตั้งระบบอินเทอร์เน็ต ไร้สาย	เพื่อให้ประชาชนได้ทราบข้อมูล ข่าวสารเพิ่มขึ้นและทันทั่วทั้ง และ เพื่อเพิ่มช่องทางการรับรู้ข่าวสาร	ติดตั้งระบบอินเทอร์เน็ต ไร้สายทั้ง ๓ หมู่บ้าน	๑,๐๐๐,๐๐๐	๑,๐๐๐,๐๐๐	๑,๐๐๐,๐๐๐	๑,๐๐๐,๐๐๐	๑,๐๐๐,๐๐๐	จำนวน ๓ จุด	ประชาชนทราบข้อมูลข่าวสาร เพิ่มขึ้นและทันทั่วทั้ง และ มีช่องทางในการรับรู้ข่าวสาร เพิ่มขึ้น	สำนักงาน ปลัด
๑๑	โครงการซ่อมแซมระบบเสียง ตามสาย	เพื่อให้ประชาชนได้รับทราบ ข่าวสารเพิ่มขึ้น	ซ่อมแซมเสียงตามสาย หมู่ที่ ๑, ๒, ๓	๑๐๐,๐๐๐	๑๐๐,๐๐๐	๑๐๐,๐๐๐	๑๐๐,๐๐๐	๑๐๐,๐๐๐	จำนวน ๓ จุด	ประชาชนรับทราบข่าวสาร เพิ่มขึ้น	สำนักงาน ปลัด
๑๒	โครงการเพิ่มจุดเสียงตามสายใน หมู่บ้านหมู่ที่ ๒, ๓	เพื่อให้ประชาชนได้รับทราบ ข่าวสารเพิ่มขึ้น	เพิ่มจุดเสียงตามสาย หมู่ที่ ๒, ๓	๑๐๐,๐๐๐	๑๐๐,๐๐๐	๑๐๐,๐๐๐	๑๐๐,๐๐๐	๑๐๐,๐๐๐	จำนวน ๒ จุด	ประชาชนรับทราบข่าวสาร เพิ่มขึ้น	สำนักงาน ปลัด
๑๓	โครงการสนับสนุนศูนย์ปฏิบัติการ ร่วมในการช่วยเหลือประชาชน ขององค์กรปกครองส่วนท้องถิ่น อำเภอปากพนัง	เพื่อใช้ในการดำเนินการปฏิบัติการ ร่วมในการช่วยเหลือประชาชน	อุดหนุนงบประมาณ	๑๕,๐๐๐	๑๕,๐๐๐	๒๐,๐๐๐	๒๐,๐๐๐	๒๐,๐๐๐	ร้อยละของ ประชาชนได้รับ การช่วยเหลือ เพิ่มขึ้น	ประชาชนได้รับความสะดวกใน การช่วยเหลือเพิ่มขึ้น	สำนักงาน ปลัด

ก. ยุทธศาสตร์จังหวัดที่ ๔ ยุทธศาสตร์การพัฒนาก่อสร้างคามมั่นคงบนพื้นฐานชุมชนเข้มแข็ง

ยุทธศาสตร์จังหวัดที่ ๕ ยุทธศาสตร์การพัฒนาสังคมแห่งการเรียนรู้และภูมิปัญญาเพื่อสร้างคุณภาพของคนนครศรีธรรมราช

ข. ยุทธศาสตร์การพัฒนาขององค์กรปกครองส่วนท้องถิ่นในเขตจังหวัดที่ ๓ ยุทธศาสตร์การพัฒนาสังคมและคุณภาพชีวิต

๒. ยุทธศาสตร์การพัฒนาคคนและสังคม

๒.๒ แผนงานสร้างความเข้มแข็งของชุมชน

ที่	โครงการ	วัตถุประสงค์	เป้าหมาย (ผลผลิตของโครงการ)	งบประมาณและที่มา					ตัวชี้วัด (KPI)	ผลลัพธ์ที่คาดว่าจะ ได้รับ	หน่วยงาน ที่รับผิดชอบ
				๒๕๖๑ (บาท)	๒๕๖๒ (บาท)	๒๕๖๓ (บาท)	๒๕๖๔ (บาท)	๒๕๖๕ (บาท)			
๑๔	โครงการสร้างอาชีพ สร้างรายได้ตามแนวทางเศรษฐกิจพอเพียง	เพื่อสร้างอาชีพและรายได้แก่ประชาชนในท้องถิ่น	สร้างอาชีพและรายได้ให้แก่ประชาชนในท้องถิ่น	๓๐,๐๐๐	๓๐,๐๐๐	๓๐,๐๐๐	๓๐,๐๐๐	๓๐,๐๐๐	ร้อยละของประชาชนมีคุณภาพชีวิตที่ดีขึ้น	ประชาชนในท้องถิ่นมีอาชีพ มีรายได้เพิ่มขึ้นและมีคุณภาพชีวิตที่ดีขึ้น	สำนักงานปลัด
๑๕	โครงการอบรมแปรรูปอาหารทะเล	เพื่อสร้างอาชีพและรายได้แก่ประชาชนในท้องถิ่น	จัดฝึกอบรมแปรรูปอาหารทะเลให้แก่ประชาชนในท้องถิ่น	-	-	๓๐,๐๐๐	๓๐,๐๐๐	๓๐,๐๐๐	ร้อยละของประชาชนที่เข้าร่วมฝึกอบรม	ประชาชนในท้องถิ่นมีอาชีพ มีรายได้เพิ่มขึ้นและมีคุณภาพชีวิตที่ดีขึ้น	สำนักงานปลัด
๑๖	โครงการส่งเสริมอาชีพและงานฝีมือ (วิถีชีวิตชาวเล)	เพื่อสร้างอาชีพและรายได้แก่ประชาชนในท้องถิ่น	สร้างอาชีพและรายได้ให้แก่ประชาชนในท้องถิ่น	-	-	๓๐,๐๐๐	๓๐,๐๐๐	๓๐,๐๐๐	ร้อยละของประชาชนมีคุณภาพชีวิตที่ดีขึ้น	ประชาชนในท้องถิ่นมีอาชีพ มีรายได้เพิ่มขึ้นและมีคุณภาพชีวิตที่ดีขึ้น	สำนักงานปลัด
รวม	๑๖ โครงการ	-	-	๔,๖๗๓,๐๐๐	๔,๙๑๘,๐๐๐	๔,๙๗๘,๐๐๐	๕,๐๕๗,๐๐๐	๕,๐๕๗,๐๐๐	-	-	-

ก. ยุทธศาสตร์จังหวัดที่ ๔ ยุทธศาสตร์การพัฒนาก่อสร้างควมมั่นคงบนพื้นฐานชุมชนเข้มแข็ง

ยุทธศาสตร์จังหวัดที่ ๕ ยุทธศาสตร์การพัฒนาสังคมแห่งการเรียนรู้และภูมิปัญญาเพื่อสร้างคุณภาพของคนนครศรีธรรมราช

ข. ยุทธศาสตร์การพัฒนาขององค์กรปกครองส่วนท้องถิ่นในเขตจังหวัดที่ ๓ ยุทธศาสตร์การพัฒนาสังคมและคุณภาพชีวิต

๒. ยุทธศาสตร์การพัฒนาคคนและสังคม

๒.๓ แผนงานสาธารณสุข

ที่	โครงการ	วัตถุประสงค์	เป้าหมาย (ผลผลิตของโครงการ)	งบประมาณและที่มา					ตัวชี้วัด (KPI)	ผลลัพธ์ที่คาดว่าจะได้รับ	หน่วยงาน ที่รับผิดชอบ
				๒๕๖๑ (บาท)	๒๕๖๒ (บาท)	๒๕๖๓ (บาท)	๒๕๖๔ (บาท)	๒๕๖๕ (บาท)			
๑	โครงการการควบคุมและป้องกันการระบาดของโรค	เพื่อควบคุมและป้องกันการระบาดของโรค	จัดซื้อเวชภัณฑ์เพื่อควบคุมและป้องกันโรค - วัคซีนสัตว์ - น้ำยาพ่นหมอกควัน - ค่าตอบแทน	๕๐,๐๐๐	๕๐,๐๐๐	๕๐,๐๐๐	๕๐,๐๐๐	๕๐,๐๐๐	การระบาดของโรคลดลง ๘๕%	โรคระบาดลดลง	สำนักงานปลัด
๒	โครงการรณรงค์การป้องกันและแก้ไขปัญหาโรคติดต่อและโรคต่าง ๆ	เพื่อให้ประชาชนในตำบลมีแนวทางการป้องกันและแก้ไขโรคติดต่อและโรคต่าง ๆ	รณรงค์ ประชาสัมพันธ์การป้องกันในรูปแบบต่าง ๆ	๔๐,๐๐๐	๔๐,๐๐๐	๔๐,๐๐๐	๔๐,๐๐๐	๔๐,๐๐๐	ร้อยละของโรคต่าง ๆ ลดลง	ประชาชนมีความรู้ในการป้องกันและการแก้ไขโรคติดต่อเพิ่มมากขึ้นและการระบาดของโรคติดต่อลดลง	สำนักงานปลัด
๓	โครงการอุดหนุน อสม. สำหรับการบริหารสาธารณสุข	เพื่อให้ อสม. ได้ดำเนินกิจการพัฒนาศักยภาพด้านสาธารณสุข	อุดหนุน อสม.	๔๕,๐๐๐ งบอุดหนุน	๔๕,๐๐๐ งบอุดหนุน	๔๕,๐๐๐ งบอุดหนุน	๔๕,๐๐๐ งบอุดหนุน	๔๕,๐๐๐ งบอุดหนุน	จำนวน ๓ หมู่บ้าน	สมาชิก อสม. ได้ดำเนินกิจกรรมต่าง ๆ ที่จำเป็นในการพัฒนาการด้านสาธารณสุข	สำนักงานปลัด
๔	โครงการควบคุมและป้องกันโรคไข้เลือดออก	เพื่อให้ประชาชนได้รับการป้องกันโรคไข้เลือดออก และเพื่อกำจัดแหล่งเพาะพันธุ์ยุงลาย	จัดกิจกรรม รณรงค์ เผยแพร่ประชาสัมพันธ์ กำจัดแหล่งเพาะพันธุ์ยุงลาย และพ่นหมอกควัน	๔๐,๐๐๐	๔๐,๐๐๐	๕๐,๐๐๐	๕๕,๐๐๐	๕๕,๐๐๐	จำนวนผู้ติดเชื้อลดลง	ประชาชนในพื้นที่ปลอดภัยจากโรคไข้เลือดออก	สำนักงานปลัด
๕	โครงการควบคุมและป้องกันโรคพิษสุนัขบ้า	เพื่อควบคุมและป้องกันไม่ให้โรคพิษสุนัขบ้าแพร่ในชุมชน	จัดกิจกรรม รณรงค์ เผยแพร่ประชาสัมพันธ์ และฉีดวัคซีนสัตว์เลี้ยง	๔๐,๐๐๐	๔๐,๐๐๐	๔๐,๐๐๐	๔๐,๐๐๐	๔๐,๐๐๐	ร้อยละของประชาชนปลอดภัยจากพิษสุนัขบ้า	ประชาชนในพื้นที่ปลอดภัยจากโรคพิษสุนัขบ้า	สำนักงานปลัด
๖	โครงการสมทบกองทุนหลักประกันสุขภาพแห่งชาติ	เพื่อส่งเสริมให้ประชาชนในตำบลแหลมตะลุมพุกได้รับบริการด้านสุขภาพอย่างทั่วถึง	ดำเนินการให้บริการด้านสุขภาพแก่ประชาชนในตำบล	๑๐๐,๐๐๐	๑๐๐,๐๐๐	๑๐๐,๐๐๐	๑๐๐,๐๐๐	๑๐๐,๐๐๐	ร้อยละของประชาชนในพื้นที่มีสุขภาพที่ดีเพิ่มขึ้น	ประชาชนในพื้นที่มีสุขภาพอนามัยที่ดี ได้รับบริการด้านสาธารณสุขอย่างทั่วถึง	สำนักงานปลัด

ก. ยุทธศาสตร์จังหวัดที่ ๔ ยุทธศาสตร์การพัฒนาก่อสร้างคามมั่นคงบนพื้นฐานชุมชนเข้มแข็ง

ยุทธศาสตร์จังหวัดที่ ๕ ยุทธศาสตร์การพัฒนาสังคมแห่งการเรียนรู้และภูมิปัญญาเพื่อสร้างคุณภาพของคนนครศรีธรรมราช

ข. ยุทธศาสตร์การพัฒนาขององค์กรปกครองส่วนท้องถิ่นในเขตจังหวัดที่ ๓ ยุทธศาสตร์การพัฒนาสังคมและคุณภาพชีวิต

๒. ยุทธศาสตร์การพัฒนาคคนและสังคม

๒.๓ แผนงานสาธารณสุข

ที่	โครงการ	วัตถุประสงค์	เป้าหมาย (ผลผลิตของ โครงการ)	งบประมาณและที่มา					ตัวชี้วัด (KPI)	ผลลัพธ์ที่คาดว่าจะได้รับ	หน่วยงาน ที่รับผิดชอบ
				๒๕๖๑ (บาท)	๒๕๖๒ (บาท)	๒๕๖๓ (บาท)	๒๕๖๔ (บาท)	๒๕๖๕ (บาท)			
๗	โครงการจัดหาเครื่องวัดความดันและอุปกรณ์ตรวจเจาะเบาหวาน	เพื่อใช้เป็นเครื่องมือในการตรวจหาโรคความดันและเบาหวาน	จัดซื้อเครื่องวัดความดันและเบาหวาน	๑๕๐,๐๐๐	๑๕๐,๐๐๐	๑๕๐,๐๐๐	๑๕๐,๐๐๐	๑๕๐,๐๐๐	เครื่องวัดความดันและเบาหวาน	ประชาชนในพื้นที่ที่มีเครื่องมือที่ได้มาตรฐานในการตรวจวัดความดันและเบาหวาน	สำนักงานปลัด
๘	โครงการอบรมสมาชิก อสม. ในการใช้เครื่องมือวัดความดันและเบาหวาน	เพื่อให้สมาชิก อสม. มีความเข้าใจ มีความรู้ และมีความสามารถในการใช้เครื่องมืออย่างถูกต้อง	จัดฝึกอบรมสมาชิก อสม.	๑๐๐,๐๐๐	๑๐๐,๐๐๐	๑๐๐,๐๐๐	๑๐๐,๐๐๐	๑๐๐,๐๐๐	ร้อยละของสมาชิก อสม. ที่เข้าร่วมฝึกอบรม	สมาชิก อสม. มีความเข้าใจ มีความรู้ และมีความสามารถในการใช้เครื่องมืออย่างถูกต้อง	สำนักงานปลัด
๙	โครงการอบรมหมอมุ่บ้านในพระราชประสงค์	เพื่อให้ประชาชนได้มีส่วนร่วมในการอบรมหมอมุ่บ้านในพระราชประสงค์	จัดกิจกรรม เผยแพร่ และประชาสัมพันธ์	๒๐,๐๐๐	๒๐,๐๐๐	๒๐,๐๐๐	๒๐,๐๐๐	๒๐,๐๐๐	ร้อยละของประชาชนที่เข้าร่วมกิจกรรม	ประชาชนในพื้นที่มีสุขภาพอนามัยที่ดี ได้รับบริการด้านสาธารณสุขอย่างทั่วถึง	สำนักงานปลัด
๑๐	โครงการสืบสานพระราชปณิธานสมเด็จพระเจ้าน้องนางเธอ เจ้าฟ้าจุฬาภรณวลัยลักษณ์ อัครราชกุมารี	เพื่อให้ประชาชนได้รับความรู้ในเรื่องมะเร็งเต้านม	จัดกิจกรรม เผยแพร่ และประชาสัมพันธ์	๒๐,๐๐๐	๒๐,๐๐๐	๒๐,๐๐๐	๒๐,๐๐๐	๒๐,๐๐๐	ร้อยละของประชาชนที่เข้าร่วมกิจกรรม	ประชาชนมีความรู้ในเรื่องมะเร็งเต้านม	สำนักงานปลัด
๑๑	โครงการควบคุมโรคขาดสารไอโอดีนของสมเด็จพระกนิษฐาเจ้ากรมสมเด็จพระเทพรัตนราชสุดาฯ สยามบรมราชกุมารี	เพื่อให้ประชาชนได้รับความรู้ในเรื่องโรคขาดสารไอโอดีน	จัดกิจกรรม เผยแพร่ และประชาสัมพันธ์	๒๐,๐๐๐	๒๐,๐๐๐	๒๐,๐๐๐	๒๐,๐๐๐	๒๐,๐๐๐	ร้อยละของประชาชนที่เข้าร่วมกิจกรรม	ประชาชนมีความรู้ในเรื่องโรคขาดสารไอโอดีน	สำนักงานปลัด
๑๒	โครงการปรับปรุงภาวะโภชนาการและสุขภาพเด็กของสมเด็จพระกนิษฐาเจ้ากรมสมเด็จพระเทพรัตนราชสุดาฯ สยามบรมราชกุมารี	เพื่อให้ประชาชนได้รับความรู้ในเรื่องปรับปรุงภาวะโภชนาการและสุขภาพเด็ก	จัดกิจกรรม เผยแพร่ และประชาสัมพันธ์	๒๐,๐๐๐	๒๐,๐๐๐	๒๐,๐๐๐	๒๐,๐๐๐	๒๐,๐๐๐	ร้อยละของประชาชนที่เข้าร่วมกิจกรรม	ประชาชนมีความรู้ในเรื่องปรับปรุงภาวะโภชนาการและสุขภาพเด็ก	สำนักงานปลัด
๑๓	โครงการส่งเสริมโภชนาการและสุขภาพอนามัยแม่และเด็กของสมเด็จพระกนิษฐาเจ้ากรมสมเด็จพระเทพรัตนราชสุดาฯ สยามบรมราชกุมารี	เพื่อให้ประชาชนได้รับความรู้ในเรื่องโภชนาการและสุขภาพอนามัยแม่และเด็ก	จัดกิจกรรม เผยแพร่ และประชาสัมพันธ์	๒๐,๐๐๐	๒๐,๐๐๐	๒๐,๐๐๐	๒๐,๐๐๐	๒๐,๐๐๐	ร้อยละของประชาชนที่เข้าร่วมกิจกรรม	ประชาชนมีความรู้ในเรื่องโภชนาการและสุขภาพอนามัยแม่และเด็ก	สำนักงานปลัด

ก. ยุทธศาสตร์จังหวัดที่ ๔ ยุทธศาสตร์การพัฒนาก่อสร้างคามมั่นคงบนพื้นฐานชุมชนเข้มแข็ง

ยุทธศาสตร์จังหวัดที่ ๕ ยุทธศาสตร์การพัฒนาสังคมแห่งการเรียนรู้และภูมิปัญญาเพื่อสร้างคุณภาพของคนนครศรีธรรมราช

ข. ยุทธศาสตร์การพัฒนาขององค์กรปกครองส่วนท้องถิ่นในเขตจังหวัดที่ ๓ ยุทธศาสตร์การพัฒนาสังคมและคุณภาพชีวิต

๒. ยุทธศาสตร์การพัฒนาคคนและสังคม

๒.๓ แผนงานสาธารณสุข

ที่	โครงการ	วัตถุประสงค์	เป้าหมาย (ผลผลิตของ โครงการ)	งบประมาณและที่มา					ตัวชี้วัด (KPI)	ผลลัพธ์ที่คาดว่าจะได้รับ	หน่วยงาน ที่รับผิดชอบ
				๒๕๖๑ (บาท)	๒๕๖๒ (บาท)	๒๕๖๓ (บาท)	๒๕๖๔ (บาท)	๒๕๖๕ (บาท)			
๑๔	โครงการควบคุมโรคหนองพยาธิของสมเด็จพระกนิษฐาเจ้ากรมสมเด็จพระเทพรัตนราชสุดาฯ สยามบรมราชกุมารี	เพื่อให้ประชาชนได้รับความรู้และได้รับการป้องกันโรคหนองพยาธิ	จัดกิจกรรม เผยแพร่ และประชาสัมพันธ์	๒๐,๐๐๐	๒๐,๐๐๐	๒๐,๐๐๐	๒๐,๐๐๐	๒๐,๐๐๐	ร้อยละของประชาชนที่เข้าร่วมกิจกรรม	ประชาชนมีความรู้และได้รับการป้องกันโรคหนองพยาธิ	สำนักงานปลัด
๑๕	โครงการควบคุมโรคมาลาเรียของสมเด็จพระกนิษฐาเจ้ากรมสมเด็จพระเทพรัตนราชสุดาฯ สยามบรมราชกุมารี	เพื่อให้ประชาชนได้รับความรู้และได้รับการป้องกันโรคมาลาเรีย	จัดกิจกรรม เผยแพร่ และประชาสัมพันธ์	๒๐,๐๐๐	๒๐,๐๐๐	๒๐,๐๐๐	๒๐,๐๐๐	๒๐,๐๐๐	ร้อยละของประชาชนที่เข้าร่วมกิจกรรม	ประชาชนมีความรู้และได้รับการป้องกันโรคมาลาเรีย	สำนักงานปลัด
๑๖	โครงการพัฒนาระบบสุขภาพภิบาลในโรงเรียนและชุมชนของสมเด็จพระกนิษฐาเจ้ากรมสมเด็จพระเทพรัตนราชสุดาฯ สยามบรมราชกุมารี	เพื่อส่งเสริมให้ประชาชนในตำบลแหลมตะลุมพุกได้รับบริการด้านสุขภาพ	จัดกิจกรรม เผยแพร่ และประชาสัมพันธ์	๒๐,๐๐๐	๒๐,๐๐๐	๒๐,๐๐๐	๒๐,๐๐๐	๒๐,๐๐๐	ร้อยละของประชาชนที่เข้าร่วมกิจกรรม	ประชาชนในพื้นที่มีสุขภาพอนามัยที่ดี ได้รับบริการด้านสาธารณสุขอย่างทั่วถึง	สำนักงานปลัด
๑๗	โครงการตรวจสุขภาพเคลื่อนที่สมเด็จพระเจ้าน้องนางเธอเจ้าฟ้าจุฬาภรณวลัยลักษณ์ อัครราชกุมารี กรมพระศรีสวางควัฒนวรขัตติยราชนารี	เพื่อส่งเสริมให้ประชาชนในตำบลแหลมตะลุมพุกได้รับบริการด้านสุขภาพ	จัดกิจกรรม เผยแพร่ และประชาสัมพันธ์	๒๐,๐๐๐	๒๐,๐๐๐	๒๐,๐๐๐	๒๐,๐๐๐	๒๐,๐๐๐	ร้อยละของประชาชนที่เข้าร่วมกิจกรรม	ประชาชนในพื้นที่มีสุขภาพอนามัยที่ดี ได้รับบริการด้านสาธารณสุขอย่างทั่วถึง	สำนักงานปลัด
๑๘	โครงการช่วยลดการติดเชื้อจากแม่สู่ลูกสภาขาตไทยพระเจ้าวรวงศ์เธอพระองค์เจ้าโสมสวลี กรมหมื่นสุทธนารีนาถ	เพื่อให้ประชาชนได้รับการป้องกันและลดการติดเชื้อจากแม่สู่ลูก	จัดกิจกรรม เผยแพร่ และประชาสัมพันธ์	๒๐,๐๐๐	๒๐,๐๐๐	๒๐,๐๐๐	๒๐,๐๐๐	๒๐,๐๐๐	ร้อยละของประชาชนที่เข้าร่วมกิจกรรม	ประชาชนได้รับการป้องกันและมีการติดเชื้อจากแม่สู่ลูกลดลง	สำนักงานปลัด
๑๙	โครงการรณรงค์และแก้ไขปัญหายาเสพติด To be number one (ศูนย์เพื่อนใจวัยรุ่นในชุมชน หมู่บ้าน) ทูลกระหม่อมหญิงอุบลรัตนราชกัญญา สิริวัฒนาพรรณวดี	เพื่อส่งเสริม รณรงค์ ป้องกัน และแก้ไขปัญหายาเสพติด	จัดกิจกรรม เผยแพร่ และประชาสัมพันธ์	๒๐,๐๐๐	๒๐,๐๐๐	๒๐,๐๐๐	๒๐,๐๐๐	๒๐,๐๐๐	ร้อยละของประชาชนที่เข้าร่วมกิจกรรม	ประชาชนมีความรู้ในการป้องกัน และแก้ไขปัญหายาเสพติด	สำนักงานปลัด
๒๐	โครงการเฝ้าระวังไข้หวัดนก	เพื่อให้ประชาชนได้รับการป้องกันโรคไข้หวัดนก	จัดกิจกรรม เผยแพร่ และประชาสัมพันธ์	๒๐,๐๐๐	๒๐,๐๐๐	๒๐,๐๐๐	๒๐,๐๐๐	๒๐,๐๐๐	ร้อยละของประชาชนที่เข้าร่วมกิจกรรม	ประชาชนได้รับการป้องกันโรคไข้หวัดนก	สำนักงานปลัด



ก. ยุทธศาสตร์จังหวัดที่ ๔ ยุทธศาสตร์การพัฒนาก่อสร้างคามมั่นคงบนพื้นฐานชุมชนเข้มแข็ง

ยุทธศาสตร์จังหวัดที่ ๕ ยุทธศาสตร์การพัฒนาสังคมแห่งการเรียนรู้และภูมิปัญญาเพื่อสร้างคุณภาพของคนนครศรีธรรมราช

ข. ยุทธศาสตร์การพัฒนาขององค์กรปกครองส่วนท้องถิ่นในเขตจังหวัดที่ ๓ ยุทธศาสตร์การพัฒนาสังคมและคุณภาพชีวิต

๒. ยุทธศาสตร์การพัฒนาคคนและสังคม

๒.๓ แผนงานสาธารณสุข

ที่	โครงการ	วัตถุประสงค์	เป้าหมาย (ผลผลิตของโครงการ)	งบประมาณและที่มา					ตัวชี้วัด (KPI)	ผลลัพธ์ที่คาดว่าจะได้รับ	หน่วยงาน ที่รับผิดชอบ
				๒๕๖๑ (บาท)	๒๕๖๒ (บาท)	๒๕๖๓ (บาท)	๒๕๖๔ (บาท)	๒๕๖๕ (บาท)			
๒๑	โครงการอบรมให้ความรู้ในการป้องกันสัตว์ที่เป็นพาหะนำโรค	เพื่อให้ประชาชนได้รับความรู้ในเรื่องการป้องกันสัตว์ที่เป็นพาหะนำโรค	จัดกิจกรรม เผยแพร่และประชาสัมพันธ์	๑๐,๐๐๐	๑๐,๐๐๐	๑๐,๐๐๐	๑๐,๐๐๐	๑๐,๐๐๐	ร้อยละของประชาชนที่เข้าร่วมกิจกรรม	ประชาชนมีความรู้ในเรื่องการป้องกันสัตว์ที่เป็นพาหะนำโรค	สำนักงานปลัด
๒๒	โครงการอบรมให้ความรู้การป้องกันใช้เลือดออกในชุมชน	เพื่อให้ประชาชนได้รับความรู้ในเรื่องการป้องกันใช้เลือดออกในชุมชน	จัดกิจกรรม เผยแพร่และประชาสัมพันธ์	๑๐,๐๐๐	๑๐,๐๐๐	๑๐,๐๐๐	๑๐,๐๐๐	๑๐,๐๐๐	ร้อยละของประชาชนที่เข้าร่วมกิจกรรม	ประชาชนมีความรู้ในเรื่องการป้องกันใช้เลือดออกในชุมชน	สำนักงานปลัด
๒๓	โครงการอุดหนุนสำหรับสำรวจข้อมูลจำนวนสัตว์และขึ้นทะเบียนสัตว์ปลอดโรค คนปลอดภัยจากโรคพิษสุนัขบ้า ตามพระปณิธานสมเด็จพระเจ้าน้องนางเธอเจ้าฟ้าจุฬาภรณวลัยลักษณ์ อัครราชกุมารี กรมพระศรีสวางควัฒนวรชัตติยราชนารี	เพื่อจัดเก็บข้อมูลจำนวนสัตว์ ข้อมูลสัตว์ และขึ้นทะเบียนสัตว์	สำรวจข้อมูลจำนวนสัตว์และขึ้นทะเบียนสัตว์	๕,๐๐๐	๕,๐๐๐	๕,๐๐๐	๕,๐๐๐	๕,๐๐๐	จำนวนสัตว์ที่ได้รับการสำรวจและขึ้นทะเบียน	มีข้อมูลจำนวนสัตว์ ข้อมูลสัตว์ที่ขึ้นทะเบียนสัตว์ถูกต้องและครบถ้วน	สำนักงานปลัด
๒๔	โครงการอบรมให้ความรู้ในการดูแลสุขภาพเบื้องต้น	เพื่อส่งเสริมให้ประชาชนในตำบลแหลมตะคุมทุกได้รับบริการด้านสุขภาพ	จัดกิจกรรม เผยแพร่และประชาสัมพันธ์	๑๐,๐๐๐	๑๐,๐๐๐	๑๐,๐๐๐	๑๐,๐๐๐	๑๐,๐๐๐	ร้อยละของประชาชนที่เข้าร่วมกิจกรรม	ประชาชนในพื้นที่มีสุขภาพอนามัยที่ดี ได้รับการด้านสาธารณสุขอย่างทั่วถึง	สำนักงานปลัด
๒๕	โครงการตรวจคัดกรองมะเร็งเต้านม	เพื่อให้ประชาชนได้รับความรู้และได้รับการป้องกันโรคมะเร็งเต้านม	จัดกิจกรรม เผยแพร่และประชาสัมพันธ์	๑๐,๐๐๐	๑๐,๐๐๐	๑๐,๐๐๐	๑๐,๐๐๐	๑๐,๐๐๐	ร้อยละของประชาชนที่เข้าร่วมกิจกรรม	ประชาชนมีความรู้และได้รับการป้องกันโรคมะเร็งเต้านม	สำนักงานปลัด
๒๖	โครงการตรวจคัดกรองมะเร็งปากมดลูก	เพื่อให้ประชาชนได้รับความรู้และได้รับการป้องกันโรคมะเร็งปากมดลูก	จัดกิจกรรม เผยแพร่และประชาสัมพันธ์	๑๐,๐๐๐	๑๐,๐๐๐	๑๐,๐๐๐	๑๐,๐๐๐	๑๐,๐๐๐	ร้อยละของประชาชนที่เข้าร่วมกิจกรรม	ประชาชนมีความรู้และได้รับการป้องกันโรคมะเร็งปากมดลูก	สำนักงานปลัด
๒๗	โครงการป้องกันโรคมือเท้าปากในเด็ก	เพื่อให้ประชาชนมีความรู้เกี่ยวกับการป้องกันโรคมือเท้าปากในเด็ก	จัดกิจกรรม เผยแพร่และประชาสัมพันธ์	-	๒๐,๐๐๐	๒๐,๐๐๐	๒๐,๐๐๐	๒๐,๐๐๐	ร้อยละของประชาชนที่เข้าร่วมกิจกรรม	ประชาชนมีความรู้เกี่ยวกับการป้องกันโรคมือเท้าปากในเด็ก	สำนักงานปลัด

ก. ยุทธศาสตร์จังหวัดที่ ๔ ยุทธศาสตร์การพัฒนาก่อสร้างคามมั่นคงบนพื้นฐานชุมชนเข้มแข็ง

ยุทธศาสตร์จังหวัดที่ ๕ ยุทธศาสตร์การพัฒนาสังคมแห่งการเรียนรู้และภูมิปัญญาเพื่อสร้างคุณภาพของคนนครศรีธรรมราช

ข. ยุทธศาสตร์การพัฒนาขององค์กรปกครองส่วนท้องถิ่นในเขตจังหวัดที่ ๓ ยุทธศาสตร์การพัฒนาสังคมและคุณภาพชีวิต

๒. ยุทธศาสตร์การพัฒนาคคนและสังคม

๒.๓ แผนงานสาธารณสุข

ที่	โครงการ	วัตถุประสงค์	เป้าหมาย (ผลผลิตของโครงการ)	งบประมาณและที่มา					ตัวชี้วัด (KPI)	ผลลัพธ์ที่คาดว่าจะได้รับ	หน่วยงาน ที่รับผิดชอบ
				๒๕๖๑ (บาท)	๒๕๖๒ (บาท)	๒๕๖๓ (บาท)	๒๕๖๔ (บาท)	๒๕๖๕ (บาท)			
๒๘	โครงการร้านอาหารสะอาด รสชาติปลอดภัย	เพื่อให้ประชาชนมีสุขภาพอนามัยที่ดี	จัดกิจกรรม เผยแพร่ และประชาสัมพันธ์	-	๒๐,๐๐๐	๒๐,๐๐๐	๒๐,๐๐๐	๒๐,๐๐๐	ร้อยละของประชาชนที่เข้าร่วมกิจกรรม	ประชาชนมีสุขภาพอนามัยที่ดี	สำนักงานปลัด
๒๙	โครงการส่งเสริมพัฒนาการเด็กแรกเกิดและให้ความรู้แก่มารดาที่ตั้งครรภ์	เพื่อให้ประชาชนได้รับความรู้ในเรื่องพัฒนาการเด็กแรกเกิดและให้ความรู้แก่มารดาที่ตั้งครรภ์	จัดกิจกรรม เผยแพร่และประชาสัมพันธ์	๑๐,๐๐๐	๑๐,๐๐๐	๑๐,๐๐๐	๑๐,๐๐๐	๑๐,๐๐๐	ร้อยละของประชาชนที่เข้าร่วมกิจกรรม	ประชาชนมีความรู้ในเรื่องพัฒนาการเด็กแรกเกิดและมารดาที่ตั้งครรภ์มีความรู้ในการดูแลตนเอง	สำนักงานปลัด
๓๐	โครงการสัตว์ปลอดโรค คนปลอดภัย จากโรคพิษสุนัขบ้าตามพระปณิธานสมเด็จพระเจ้าน้องนางเธอเจ้าฟ้าจุฬาภรณวลัยลักษณ์ อัครราชกุมารี กรมพระศรีสวางควัฒนวรขัตติยราชนารี	เพื่อให้ประชาชนได้รับความรู้และได้รับการป้องกันจากโรคพิษสุนัขบ้า	จัดกิจกรรม เผยแพร่ ประชาสัมพันธ์ และฉีดวัคซีนสัตว์	๓๐,๐๐๐	๓๐,๐๐๐	๓๐,๐๐๐	๓๐,๐๐๐	๓๐,๐๐๐	ร้อยละของประชาชนที่เข้าร่วมกิจกรรม	ประชาชนประชาชนมีความรู้และได้รับการป้องกันจากโรคพิษสุนัขบ้า	สำนักงานปลัด
๓๑	โครงการพัฒนางานสาธารณสุขมูลฐานในชุมชน (เงินสนับสนุนการบริการสาธารณสุข)	เพื่อพัฒนางานสาธารณสุขมูลฐานในชุมชน	อุดหนุนงบประมาณ	๓๐,๐๐๐	๓๐,๐๐๐	๓๐,๐๐๐	๓๐,๐๐๐	๓๐,๐๐๐	ร้อยละของประชาชนที่เข้าร่วมกิจกรรม	ประชาชนประชาชนได้รับบริการสาธารณสุขที่ดีและทั่วถึง	สำนักงานปลัด
รวม	๓๑ โครงการ	-	-	๙๓๐,๐๐๐	๙๗๐,๐๐๐	๙๗๐,๐๐๐	๙๗๐,๐๐๐	๙๗๐,๐๐๐	-	-	-

ก. ยุทธศาสตร์จังหวัดที่ ๔ ยุทธศาสตร์การพัฒนาก่อสร้างคามมั่นคงบนพื้นฐานชุมชนเข้มแข็ง

ยุทธศาสตร์จังหวัดที่ ๕ ยุทธศาสตร์การพัฒนาสังคมแห่งการเรียนรู้และภูมิปัญญาเพื่อสร้างคุณภาพของคนนครศรีธรรมราช

ข. ยุทธศาสตร์การพัฒนาขององค์กรปกครองส่วนท้องถิ่นในเขตจังหวัดที่ ๓ ยุทธศาสตร์การพัฒนาสังคมและคุณภาพชีวิต

๒. ยุทธศาสตร์การพัฒนาคคนและสังคม

๒.๔ แผนงานการศาสนา วัฒนธรรม และนันทนาการ

ที่	โครงการ	วัตถุประสงค์	เป้าหมาย (ผลผลิตของโครงการ)	งบประมาณและที่มา					ตัวชี้วัด (KPI)	ผลลัพธ์ที่คาดว่าจะได้รับ	หน่วยงาน ที่รับผิดชอบ
				๒๕๖๑ (บาท)	๒๕๖๒ (บาท)	๒๕๖๓ (บาท)	๒๕๖๔ (บาท)	๒๕๖๕ (บาท)			
๑	โครงการจัดการแข่งขันกีฬา ประเพณีแหลมตะลุมพุก คัพ	เพื่อให้ประชาชน/เยาวชน รู้จักสามัคคี รู้จักการให้ อภัย และรู้ถึงประโยชน์ ของกีฬา	จัดการแข่งขันกีฬาประจำปี จำนวน ๑ ครั้ง	๕๐๐,๐๐๐	๕๐๐,๐๐๐	๕๐๐,๐๐๐	๕๐๐,๐๐๐	๕๐๐,๐๐๐	ร้อยละของ ประชาชน/เยาวชนที่ เข้าร่วมโครงการฯ	ประชาชน/เยาวชนมีความสามัคคี รู้จัก การให้อภัย ออกกำลังกายเพิ่มมากขึ้น และมีร่างกายแข็งแรง	สำนักงานปลัด
๒	โครงการสนับสนุนวัสดุ/อุปกรณ์ กีฬาให้กับศูนย์กีฬาหมู่บ้านใน ตำบล	เพื่อให้ประชาชน/เยาวชน มีวัสดุ/อุปกรณ์กีฬา ใช้ ออกกำลังกาย	จัดซื้อวัสดุ/อุปกรณ์กีฬาให้กับ ศูนย์กีฬาตำบล	๓๐,๐๐๐	๓๐,๐๐๐	๓๐,๐๐๐	๓๐,๐๐๐	๓๐,๐๐๐	จำนวน ๓ หมู่บ้าน	ประชาชน/เยาวชนมีวัสดุ/อุปกรณ์กีฬาใช้ ในการออกกำลังกาย	สำนักงานปลัด
๓	โครงการแข่งขันกีฬาในระดับ ตำบล อำเภอ และจังหวัด	เพื่อจ่ายเป็นเงินอุดหนุนใน การดำเนินการแข่งขัน กีฬา	ส่งเด็ก เยาวชน และประชาชนใน เขตองค์การบริหารส่วนตำบล แหลมตะลุมพุก เข้าร่วมแข่งขัน กีฬานักเรียน นักศึกษา และ ประชาชนในระดับท้องถิ่น ระดับ อำเภอ และระดับจังหวัด	๓๐,๐๐๐	๓๐,๐๐๐	๓๐,๐๐๐	๓๐,๐๐๐	๓๐,๐๐๐	ร้อยละของ ประชาชน/เยาวชนที่ เข้าร่วมโครงการฯ	ประชาชน/เยาวชน รู้จักกฎกติกาการ แข่งขันรู้จักสามัคคี การให้อภัยซึ่งกันและ กัน	สำนักงานปลัด
๔	อุดหนุนกลุ่มโรงเรียนเครือข่าย ปากน้ำฝั่งตะวันออก แหลม ตะลุมพุก	เพื่อดำเนินการแข่งขันกีฬานักเรียน ประชาชน	อุดหนุนงบประมาณ	๑๐,๐๐๐	๑๐,๐๐๐	๑๐,๐๐๐	๑๐,๐๐๐	๑๐,๐๐๐	ร้อยละของประชาชน และเยาวชนมีการทำ กิจกรรมเพิ่มขึ้น	นักเรียน/ประชาชน เข้าร่วมการแข่งขัน กีฬากลุ่ม	สำนักงานปลัด
๕	โครงการจัดการแข่งขันกีฬา พื้นบ้าน	เพื่อให้ประชาชน/เยาวชน รู้จักสามัคคี รู้จักการให้ อภัย ใช้เวลาว่างให้เป็น ประโยชน์ และเพื่อ สนับสนุนการท่องเที่ยว ช่วงเทศกาลสงกรานต์ บริเวณชายหาด	จัดการแข่งขันกีฬาพื้นบ้าน	๕๐,๐๐๐	๕๐,๐๐๐	๕๐,๐๐๐	๕๐,๐๐๐	๕๐,๐๐๐	ร้อยละของ ประชาชน/เยาวชนที่ เข้าร่วมโครงการฯ	ประชาชน/เยาวชนรู้จักสามัคคี รู้จักการ ให้อภัย ใช้เวลาว่างเป็นประโยชน์ การ ท่องเที่ยวช่วงเทศกาลสงกรานต์มีความ สนุกสนาน และมีนักท่องเที่ยวเพิ่มขึ้น	สำนักงานปลัด

ก. ยุทธศาสตร์จังหวัดที่ ๔ ยุทธศาสตร์การพัฒนาก่อสร้างควมมั่นคงบนพื้นฐานชุมชนเข้มแข็ง

ยุทธศาสตร์จังหวัดที่ ๕ ยุทธศาสตร์การพัฒนาสังคมแห่งการเรียนรู้และภูมิปัญญาเพื่อสร้างคุณภาพของคนนครศรีธรรมราช

ข. ยุทธศาสตร์การพัฒนาขององค์กรปกครองส่วนท้องถิ่นในเขตจังหวัดที่ ๓ ยุทธศาสตร์การพัฒนาสังคมและคุณภาพชีวิต

๒. ยุทธศาสตร์การพัฒนาคคนและสังคม

๒.๔ แผนงานการศาสนา วัฒนธรรม และนันทนาการ

ที่	โครงการ	วัตถุประสงค์	เป้าหมาย (ผลผลิตของโครงการ)	งบประมาณและที่มา					ตัวชี้วัด (KPI)	ผลลัพธ์ที่คาดว่าจะได้รับ	หน่วยงาน ที่รับผิดชอบ
				๒๕๖๑ (บาท)	๒๕๖๒ (บาท)	๒๕๖๓ (บาท)	๒๕๖๔ (บาท)	๒๕๖๕ (บาท)			
๖	โครงการจัดการแข่งขันกีฬากีฬานักเรียนโรงเรียนในตำบล	เพื่อส่งเสริมให้นักเรียนในพื้นที่ตำบล รู้วิธีการเล่นกีฬาและรู้ถึงประโยชน์ของกีฬา	สนับสนุนการจัดการแข่งขันกีฬาร่วมกับโรงเรียนในพื้นที่ตำบลแหลมตะลุมพุก	๑๐,๐๐๐	๑๐,๐๐๐	๑๐,๐๐๐	๑๐,๐๐๐	๑๐,๐๐๐	ร้อยละของนักเรียนที่เข้าร่วมโครงการฯ	นักเรียนในพื้นที่ตำบลรู้จักการเล่นกีฬา และมีร่างกายแข็งแรง	สำนักงานปลัด
๗	โครงการจัดกิจกรรมประเพณีวันมาฆบูชา	เพื่ออนุรักษ์และส่งเสริมประเพณีวัฒนธรรม	จัดกิจกรรม	๑๐,๐๐๐	๑๐,๐๐๐	๑๐,๐๐๐	๑๐,๐๐๐	๑๐,๐๐๐	ร้อยละของประชาชนที่เข้าร่วมกิจกรรม	ประชาชนมีการอนุรักษ์และส่งเสริมประเพณีวัฒนธรรม	สำนักงานปลัด
๘	โครงการสนับสนุนการจัดงานประเพณีชักพระ	เพื่ออนุรักษ์และส่งเสริมประเพณีวัฒนธรรมให้คงอยู่สืบไป	จัดซื้อวัสดุในการจัดทำเรือพระให้แก่วัดในตำบล	๓๐,๐๐๐	๓๐,๐๐๐	๓๐,๐๐๐	๓๐,๐๐๐	๓๐,๐๐๐	จำนวนวัสดุที่จัดซื้อสำหรับการจัดทำเรือพระจำนวน ๒ วัด	ประชาชนมีการอนุรักษ์และส่งเสริมประเพณีวัฒนธรรม และส่งเสริมการท่องเที่ยว	สำนักงานปลัด
๙	โครงการประเพณีวันสงกรานต์	เพื่ออนุรักษ์ประเพณีท้องถิ่นและส่งเสริมการท่องเที่ยว	จัดพิธีทางศาสนา รดน้ำดำหัวผู้ใหญ่	๒๐๐,๐๐๐	๒๐๐,๐๐๐	๒๐๐,๐๐๐	๒๐๐,๐๐๐	๒๐๐,๐๐๐	ร้อยละของประชาชนที่เข้าร่วมโครงการฯ	ประชาชนมีการอนุรักษ์ประเพณีวัฒนธรรมปีใหม่ไทย และส่งเสริมการท่องเที่ยว	สำนักงานปลัด
๑๐	โครงการรำลึกเหตุการณ์ ๒๕ ตุลาคม วันมหาเวทภัย	เพื่อรำลึกเหตุการณ์ ๒๕ ตุลาคม ๒๕๐๕ และทำบุญให้บรรพชน	จัดงานรำลึกเหตุการณ์ ๒๕ ตุลาคม วันมหาเวทภัย	๑๕๐,๐๐๐	๑๕๐,๐๐๐	๑๕๐,๐๐๐	๑๕๐,๐๐๐	๑๕๐,๐๐๐	ร้อยละของประชาชนที่เข้าร่วมงาน	ประชาชนร่วมรำลึกถึงเหตุการณ์และร่วมทำบุญ	สำนักงานปลัด
๑๑	โครงการรำลึกเสด็จประพาดต้นแหลมมาลาญ	เพื่อรำลึกเหตุการณ์การเสด็จประพาดต้น ณ แหลมตะลุมพุก	จัดงานรำลึกเหตุการณ์ประพาดต้น ในเดือนกรกฎาคมของทุกปี	๑๕๐,๐๐๐	๑๕๐,๐๐๐	๑๕๐,๐๐๐	๑๕๐,๐๐๐	๑๕๐,๐๐๐	ร้อยละของประชาชนที่เข้าร่วมงาน	ประชาชนร่วมรำลึกถึงเหตุการณ์	สำนักงานปลัด
๑๒	โครงการสืบสานศาสนา วัฒนธรรมประเพณีที่สำคัญของท้องถิ่นและรัฐพิธีที่สำคัญของชาติ	เพื่อส่งเสริม อนุรักษ์ สืบสานศาสนา วัฒนธรรม และประเพณีท้องถิ่น	จัดงาน/กิจกรรมในวันสำคัญต่าง ๆ เช่น วันปิยมหาราช, วันพ่อแห่งชาติ, วันแม่แห่งชาติ ฯลฯ	๕๐,๐๐๐	๕๐,๐๐๐	๕๐,๐๐๐	๕๐,๐๐๐	๕๐,๐๐๐	ร้อยละของประชาชนที่เข้าร่วมงาน/กิจกรรม	ศาสนา วัฒนธรรม และประเพณีท้องถิ่นที่สำคัญดำรงอยู่และสืบทอดต่อไป	สำนักงานปลัด

ก. ยุทธศาสตร์จังหวัดที่ ๔ ยุทธศาสตร์การพัฒนาก่อสร้างควมมั่นคงบนพื้นฐานชุมชนเข้มแข็ง

ยุทธศาสตร์จังหวัดที่ ๕ ยุทธศาสตร์การพัฒนาสังคมแห่งการเรียนรู้และภูมิปัญญาเพื่อสร้างคุณภาพของคนนครศรีธรรมราช

ข. ยุทธศาสตร์การพัฒนาขององค์กรปกครองส่วนท้องถิ่นในเขตจังหวัดที่ ๓ ยุทธศาสตร์การพัฒนาสังคมและคุณภาพชีวิต

๒. ยุทธศาสตร์การพัฒนาคคนและสังคม

๒.๔ แผนงานการศาสนา วัฒนธรรม และนันทนาการ

ที่	โครงการ	วัตถุประสงค์	เป้าหมาย (ผลผลิตของโครงการ)	งบประมาณและที่มา					ตัวชี้วัด (KPI)	ผลลัพธ์ที่คาดว่าจะได้รับ	หน่วยงาน ที่รับผิดชอบ
				๒๕๖๑ (บาท)	๒๕๖๒ (บาท)	๒๕๖๓ (บาท)	๒๕๖๔ (บาท)	๒๕๖๕ (บาท)			
๑๓	โครงการจัดซื้อเครื่องดนตรีเพื่อชุมชน	เพื่อให้ประชาชน/เยาวชนมีเครื่องดนตรีไทยและเครื่องดนตรีสากลเล่น	จัดซื้อเครื่องดนตรีไทยและเครื่องดนตรีสากล	-	๒๐๐,๐๐๐	๒๐๐,๐๐๐	๒๐๐,๐๐๐	๒๐๐,๐๐๐	เครื่องดนตรีไทยและเครื่องดนตรีสากล	ประชาชนมีเครื่องดนตรีไทยและสากลเล่น	สำนักงานปลัด
๑๔	โครงการวันท้องถิ่นไทย	เพื่อเป็นการรำลึกถึงพระมหากรุณาธิคุณแห่งพระบาทสมเด็จพระจุลจอมเกล้าเจ้าอยู่หัว และเพื่อให้สาธารณชนได้เห็นความสำคัญของการปกครองส่วนท้องถิ่น	จัดพิธีถวายราชสักการะพระบาทสมเด็จพระจุลจอมเกล้าเจ้าอยู่หัว	๕,๐๐๐	๕,๐๐๐	๕,๐๐๐	๕,๐๐๐	๕,๐๐๐	ร้อยละของประชาชน พนักงาน และลูกจ้างในสังกัด อบต.แหลมตะลุมพุก ที่เข้าร่วมในพิธีถวายราชสักการะ	ผู้เข้าร่วมโครงการรำลึกถึงพระมหากรุณาธิคุณแห่งพระบาทสมเด็จพระจุลจอมเกล้าเจ้าอยู่หัว และเห็นความสำคัญของการปกครองส่วนท้องถิ่น	สำนักงานปลัด
๑๕	โครงการพระราชพิธีเฉลิมพระชนมพรรษาพระบาทสมเด็จพระวชิรเกล้าเจ้าอยู่หัว	เพื่อแสดงถึงความจงรักภักดีและเทิดทูนสถาบันพระมหากษัตริ	จัดพิธีถวายพระพรชัยมงคลสมเด็จพระเจ้าอยู่หัว	๓๐,๐๐๐	๓๐,๐๐๐	๓๐,๐๐๐	๓๐,๐๐๐	๓๐,๐๐๐	ร้อยละของประชาชนที่เข้าร่วมงาน	ประชาชนรำลึกถึงพระมหากรุณาธิคุณแห่งพระบาทสมเด็จพระวชิรเกล้าเจ้าอยู่หัว	สำนักงานปลัด
๑๖	โครงการพระราชพิธีเฉลิมพระชนมพรรษาสมเด็จพระนางเจ้า พระบรมราชินี	เพื่อแสดงถึงความจงรักภักดีและเทิดทูนสถาบันพระมหากษัตริ	จัดพิธีถวายถวายพระพรชัยมงคลสมเด็จพระนางฯ พระบรมราชินี	๒๐,๐๐๐	๒๐,๐๐๐	๒๐,๐๐๐	๒๐,๐๐๐	๒๐,๐๐๐	ร้อยละของประชาชนที่เข้าร่วมงาน	ประชาชนรำลึกถึงพระมหากรุณาธิคุณแห่งสมเด็จพระนางเจ้า พระบรมราชินี	สำนักงานปลัด
๑๗	อุดหนุนอำเภอปากพนังตามโครงการจัดงานเทศกาลเดือนสิบ (แห่หมรับ)	เพื่ออนุรักษ์และส่งเสริมประเพณีวัฒนธรรม	อุดหนุนงบประมาณให้กับอำเภอปากพนัง	๑๐,๐๐๐	๑๐,๐๐๐	๓,๐๐๐	๓,๐๐๐	๓,๐๐๐	ร้อยละของประชาชนที่เข้าร่วมงาน	ประชาชนมีการอนุรักษ์ขนบธรรมเนียมประเพณีวัฒนธรรมให้คงอยู่	สำนักงานปลัด
๑๘	อุดหนุนอำเภอปากพนังตามโครงการจัดงานประเพณีมาฆบูชาแห่ผ้าขึ้นธาตุ	เพื่ออนุรักษ์และส่งเสริมประเพณีวัฒนธรรม	อุดหนุนงบประมาณให้กับอำเภอปากพนัง จัดขบวนร่วมแห่ผ้าขึ้นธาตุ	๑๐,๐๐๐	๑๐,๐๐๐	๒๐,๐๐๐	๒๐,๐๐๐	๒๐,๐๐๐	ร้อยละของประชาชนที่เข้าร่วมงาน	ประชาชนมีการอนุรักษ์ขนบธรรมเนียม	สำนักงานปลัด

ก. ยุทธศาสตร์จังหวัดที่ ๔ ยุทธศาสตร์การพัฒนาก่อสร้างควมมั่นคงบนพื้นฐานชุมชนเข้มแข็ง

ยุทธศาสตร์จังหวัดที่ ๕ ยุทธศาสตร์การพัฒนาสังคมแห่งการเรียนรู้และภูมิปัญญาเพื่อสร้างคุณภาพของคนนครศรีธรรมราช

ข. ยุทธศาสตร์การพัฒนาขององค์กรปกครองส่วนท้องถิ่นในเขตจังหวัดที่ ๓ ยุทธศาสตร์การพัฒนาสังคมและคุณภาพชีวิต

๒. ยุทธศาสตร์การพัฒนาคคนและสังคม

๒.๔ แผนงานการศาสนา วัฒนธรรม และนันทนาการ

ที่	โครงการ	วัตถุประสงค์	เป้าหมาย (ผลผลิตของโครงการ)	งบประมาณและที่มา					ตัวชี้วัด (KPI)	ผลลัพธ์ที่คาดว่าจะได้รับ	หน่วยงาน ที่รับผิดชอบ
				๒๕๖๑ (บาท)	๒๕๖๒ (บาท)	๒๕๖๓ (บาท)	๒๕๖๔ (บาท)	๒๕๖๕ (บาท)			
๑๙	อุดหนุนอำเภอปากพนังตามโครงการจัดงานรัฐพิธีถวายบังคับพระบรมรูปพระบาทสมเด็จพระจุลจอมเกล้าเจ้าอยู่หัว (พระปิยะมหาราชเจ้า)	เพื่อแสดงถึงความจงรักภักดีและเทิดทูนสถาบันพระมหากษัตริย์	อุดหนุนงบประมาณให้กับอำเภอปากพนัง	-	๓,๐๐๐	๓,๐๐๐	๓,๐๐๐	๓,๐๐๐	ร้อยละของประชาชนที่เข้าร่วมงาน	พิทักษ์รักษาไว้ซึ่งชาติ ศาสนา พระมหากษัตริย์อันเป็นที่ยึดเหนี่ยวและเป็นศูนย์รวมจิตใจของประชาชน	สำนักงานปลัด
๒๐	อุดหนุนอำเภอปากพนังตามโครงการจัดงานรัฐพิธีเฉลิมพระชนมพรรษาสมเด็จพระนางเจ้าสิริกิติ์ พระบรมราชินีนาถ พระบรมราชชนนีพันปีหลวง	เพื่อแสดงถึงความจงรักภักดีและเทิดทูนสถาบันพระมหากษัตริย์	อุดหนุนงบประมาณให้กับอำเภอปากพนัง	-	๕,๐๐๐	๕,๐๐๐	๕,๐๐๐	๕,๐๐๐	ร้อยละของประชาชนที่เข้าร่วมงาน	พิทักษ์รักษาไว้ซึ่งชาติ ศาสนา พระมหากษัตริย์อันเป็นที่ยึดเหนี่ยวและเป็นศูนย์รวมจิตใจของประชาชน	สำนักงานปลัด
๒๑	อุดหนุนอำเภอปากพนังตามโครงการจัดกิจกรรมเฉลิมพระเกียรติเนื่องในโอกาสวันเฉลิมพระชนมพรรษา พระบาทสมเด็จพระวชิรเกล้าเจ้าอยู่หัว	เพื่อแสดงถึงความจงรักภักดีและเทิดทูนสถาบันพระมหากษัตริย์	อุดหนุนงบประมาณให้กับอำเภอปากพนัง	-	๕,๐๐๐	๕,๐๐๐	๕,๐๐๐	๕,๐๐๐	ร้อยละของประชาชนที่เข้าร่วมงาน	พิทักษ์รักษาไว้ซึ่งชาติ ศาสนา พระมหากษัตริย์อันเป็นที่ยึดเหนี่ยวและเป็นศูนย์รวมจิตใจของประชาชน	สำนักงานปลัด
๒๒	อุดหนุนอำเภอปากพนังตามโครงการจัดกิจกรรมเนื่องในโอกาสวันเฉลิมพระชนมพรรษาสมเด็จพระนางเจ้าฯ พระบรมราชินี	เพื่อแสดงถึงความจงรักภักดีและเทิดทูนสถาบันพระมหากษัตริย์	อุดหนุนงบประมาณให้กับอำเภอปากพนัง	-	๕,๐๐๐	๕,๐๐๐	๕,๐๐๐	๕,๐๐๐	ร้อยละของประชาชนที่เข้าร่วมงาน	พิทักษ์รักษาไว้ซึ่งชาติ ศาสนา พระมหากษัตริย์อันเป็นที่ยึดเหนี่ยวและเป็นศูนย์รวมจิตใจของประชาชน	สำนักงานปลัด

ก. ยุทธศาสตร์จังหวัดที่ ๔ ยุทธศาสตร์การพัฒนาก่อสร้างคามมั่นคงบนพื้นฐานชุมชนเข้มแข็ง

ยุทธศาสตร์จังหวัดที่ ๕ ยุทธศาสตร์การพัฒนาสังคมแห่งการเรียนรู้และภูมิปัญญาเพื่อสร้างคุณภาพของคนนครศรีธรรมราช

ข. ยุทธศาสตร์การพัฒนาขององค์กรปกครองส่วนท้องถิ่นในเขตจังหวัดที่ ๓ ยุทธศาสตร์การพัฒนาสังคมและคุณภาพชีวิต

๒. ยุทธศาสตร์การพัฒนาคคนและสังคม

๒.๔ แผนงานการศาสนา วัฒนธรรม และนันทนาการ

ที่	โครงการ	วัตถุประสงค์	เป้าหมาย (ผลผลิตของโครงการ)	งบประมาณและที่มา					ตัวชี้วัด (KPI)	ผลลัพธ์ที่คาดว่าจะได้รับ	หน่วยงาน ที่รับผิดชอบ
				๒๕๖๑ (บาท)	๒๕๖๒ (บาท)	๒๕๖๓ (บาท)	๒๕๖๔ (บาท)	๒๕๖๕ (บาท)			
๒๓	อุดหนุนอำเภอปากพะนังตามโครงการวันคล้ายวัน สวรรคตพระบาทสมเด็จพระบรมชนกาธิเบศร มหาภูมิพลอดุลยเดชมหาราช บรมนาถบพิตร	เพื่อแสดงถึงความ จงรักภักดีและเทิดทูน สถาบันพระมหากษัตริ	อุดหนุนงบประมาณให้กับ อำเภอปากพะนัง	-	๕,๐๐๐	๔,๐๐๐	๔,๐๐๐	๔,๐๐๐	ร้อยละของ ประชาชนที่เข้า ร่วมงาน	พิทักษ์รักษาไว้ซึ่งชาติ ศาสนา พระมหากษัตริย์ อันเป็นที่ยึดเหนี่ยวและ เป็นศูนย์รวมจิตใจของ ประชาชน	สำนักงานปลัด
รวม	๒๓ โครงการ	-	-	๑,๒๙๕,๐๐๐	๑,๕๑๘,๐๐๐	๑,๕๒๐,๐๐๐	๑,๕๒๐,๐๐๐	๑,๕๒๐,๐๐๐	-	-	-

ก. ยุทธศาสตร์จังหวัดที่ ๔ ยุทธศาสตร์การพัฒนาก่อสร้างคามมั่นคงบนพื้นฐานชุมชนเข้มแข็ง

ยุทธศาสตร์จังหวัดที่ ๕ ยุทธศาสตร์การพัฒนาสังคมแห่งการเรียนรู้และภูมิปัญญาเพื่อสร้างคุณภาพของคนนครศรีธรรมราช

ข. ยุทธศาสตร์การพัฒนาขององค์กรปกครองส่วนท้องถิ่นในเขตจังหวัดที่ ๓ ยุทธศาสตร์การพัฒนาสังคมและคุณภาพชีวิต

๒. ยุทธศาสตร์การพัฒนาคคนและสังคม

๒.๕ แผนงานรักษาความสงบภายใน

ที่	โครงการ	วัตถุประสงค์	เป้าหมาย (ผลผลิตของโครงการ)	งบประมาณและที่มา					ตัวชี้วัด (KPI)	ผลลัพธ์ที่คาดว่าจะได้รับ	หน่วยงาน ที่รับผิดชอบ
				๒๕๖๑ (บาท)	๒๕๖๒ (บาท)	๒๕๖๓ (บาท)	๒๕๖๔ (บาท)	๒๕๖๕ (บาท)			
๑	โครงการอบรมเยาวชนอาสาป้องกันยาเสพติดในชุมชน	เพื่อป้องกันและแก้ไขปัญหา ยาเสพติดในชุมชน	อบรมเยาวชนอาสาป้องกันยาเสพติด	๕๐,๐๐๐	๕๐,๐๐๐	๕๐,๐๐๐	๕๐,๐๐๐	๕๐,๐๐๐	ร้อยละของเยาวชนที่เข้าร่วมอบรม	ปริมาณยาเสพติดลดลง ประชาชน/เยาวชนทราบถึงโทษของยาเสพติด	สำนักงาน ปลัด
๒	โครงการอบรมและรณรงค์แก้ไขปัญหายาเสพติด	เพื่อป้องกันและแก้ไขปัญหา ยาเสพติดในชุมชน	อบรม รณรงค์และประชาสัมพันธ์ การป้องกันและแก้ไขปัญหายาเสพติดในชุมชน	๓๐,๐๐๐	๓๐,๐๐๐	๓๐,๐๐๐	๓๐,๐๐๐	๓๐,๐๐๐	ร้อยละของประชาชนที่เข้าร่วมการอบรม	ปริมาณยาเสพติดลดลง ประชาชน/เยาวชนทราบถึงโทษของยาเสพติด	สำนักงาน ปลัด
๓	โครงการอุดหนุนยาเสพติด ศตส. อ.ปน.	เพื่อสนับสนุนงบประมาณ ศตส. อ.ปน.	สนับสนุนงบประมาณ	๒๐,๐๐๐	๒๐,๐๐๐	๒๐,๐๐๐	๒๐,๐๐๐	๒๐,๐๐๐	ปีละ ๑ ครั้ง	ปริมาณยาเสพติดลดลง	สำนักงาน ปลัด
๔	ค่าใช้จ่ายตามนโยบายรัฐบาลที่เกี่ยวข้องกับการป้องกันและแก้ไขปัญหายาเสพติด	เพื่อป้องกันและแก้ไขปัญหายาเสพติด และเพื่อให้ความรู้แก่ประชาชน/เยาวชนในตำบล	ดำเนินการตามนโยบายรัฐบาล	๓๐,๐๐๐	๓๐,๐๐๐	๓๐,๐๐๐	๓๐,๐๐๐	๓๐,๐๐๐	ร้อยละของประชาชน/เยาวชนที่มีความรู้และทราบเกี่ยวกับการป้องกันและแก้ไขปัญหายาเสพติด	เป็นไปตามนโยบายรัฐบาล	สำนักงาน ปลัด
๕	โครงการขับเคลื่อนสมัชชาหมู่บ้าน/ชุมชน พลังแผ่นดินเอาชนะยาเสพติด	เพื่อป้องกันและแก้ไขปัญหายาเสพติดในชุมชน	รณรงค์ และประชาสัมพันธ์ การป้องกันและแก้ไขปัญหายาเสพติดในชุมชน	๑๕,๐๐๐	๑๕,๐๐๐	๑๕,๐๐๐	๑๕,๐๐๐	๑๕,๐๐๐	ร้อยละของประชาชนที่มีความรู้และทราบเกี่ยวกับการป้องกันและแก้ไขปัญหายาเสพติด	ปริมาณยาเสพติดลดลง ประชาชนทราบถึงโทษของยาเสพติด	สำนักงาน ปลัด
๖	โครงการจัดตั้งศูนย์กู้ภัยและศูนย์วิทยุสื่อสาร	เพื่ออำนวยความสะดวกและให้บริการประชาชน	จัดตั้งศูนย์กู้ภัยและศูนย์วิทยุสื่อสาร	-	๕๐,๐๐๐	-	-	-	จำนวน ๑ จุด	ประชาชนได้รับการอำนวยความสะดวกและการบริการ	สำนักงาน ปลัด
๗	โครงการจัดตั้งศูนย์บริการนักท่องเที่ยว	เพื่ออำนวยความสะดวกและให้บริการนักท่องเที่ยว	จัดตั้งศูนย์บริการนักท่องเที่ยว	-	๑๐๐,๐๐๐	-	-	-	จำนวน ๑ จุด	นักท่องเที่ยวได้รับการอำนวยความสะดวกและการบริการ	สำนักงาน ปลัด



ก. ยุทธศาสตร์จังหวัดที่ ๔ ยุทธศาสตร์การพัฒนาก่อสร้างควมมั่นคงบนพื้นฐานชุมชนเข้มแข็ง

ยุทธศาสตร์จังหวัดที่ ๕ ยุทธศาสตร์การพัฒนาสังคมแห่งการเรียนรู้และภูมิปัญญาเพื่อสร้างคุณภาพของคนนครศรีธรรมราช

ข. ยุทธศาสตร์การพัฒนาขององค์กรปกครองส่วนท้องถิ่นในเขตจังหวัดที่ ๓ ยุทธศาสตร์การพัฒนาสังคมและคุณภาพชีวิต

๒. ยุทธศาสตร์การพัฒนาคคนและสังคม

๒.๕ แผนงานรักษาความสงบภายใน

ที่	โครงการ	วัตถุประสงค์	เป้าหมาย (ผลผลิตของโครงการ)	งบประมาณและที่มา					ตัวชี้วัด (KPI)	ผลลัพธ์ที่คาดว่าจะได้รับ	หน่วยงาน ที่รับผิดชอบ
				๒๕๖๑ (บาท)	๒๕๖๒ (บาท)	๒๕๖๓ (บาท)	๒๕๖๔ (บาท)	๒๕๖๕ (บาท)			
๘	โครงการจัดตั้งหอคอยระวังภัยทางทะเล	เพื่อเฝ้าระวังภัยทางทะเล	จัดตั้งหอคอยระวังภัยทางทะเล	-	๑๐๐,๐๐๐	-	-	-	จำนวน ๑ จุด	ประชาชนมีความพร้อมในการรับมือเมื่อเกิดภัยทางทะเล	สำนักงานปลัด
๙	โครงการให้การช่วยเหลือผู้ประสบภัยธรรมชาติ	เพื่อให้การช่วยเหลือผู้ประสบภัย	ให้การช่วยเหลือผู้ประสบภัยในรูปแบบต่าง ๆ	๕๐๐,๐๐๐	๕๐๐,๐๐๐	๕๐๐,๐๐๐	๕๐๐,๐๐๐	๕๐๐,๐๐๐	ร้อยละของผู้ประสบภัยที่ได้รับการช่วยเหลือ	ผู้ประสบภัยได้รับการช่วยเหลือในภาวะเร่งด่วน และลดภาระค่าใช้จ่าย	สำนักงานปลัด
๑๐	โครงการฝึกอบรมสมาชิกอาสาสมัครป้องกันภัยฝ่ายพลเรือน (อปพร.)	เพื่อเพิ่มประสิทธิภาพการป้องกันและบรรเทาสาธารณภัยของ อปพร.	จัดฝึกอบรม อปพร. จำนวน ๕๐ คน	๓๐๐,๐๐๐	๓๐๐,๐๐๐	๓๐๐,๐๐๐	๓๐๐,๐๐๐	๓๐๐,๐๐๐	ร้อยละของ อปพร. ที่เข้าร่วมฝึกอบรม	อปพร. มีความรู้ มีทักษะ และเป็นกำลังสำคัญในการป้องกันและบรรเทาสาธารณภัย	สำนักงานปลัด
๑๑	โครงการฝึกทบทวน อปพร.	เพื่อเพิ่มประสิทธิภาพการป้องกันและบรรเทาสาธารณภัยของ อปพร.	จัดฝึกทบทวน อปพร. จำนวน ๕๐ คน	-	๑๕๐,๐๐๐	๑๕๐,๐๐๐	๑๕๐,๐๐๐	๑๕๐,๐๐๐	ร้อยละของ อปพร. ที่เข้าร่วมฝึกทบทวน	อปพร. มีความรู้ มีทักษะ และเป็นกำลังสำคัญในการป้องกันและบรรเทาสาธารณภัย	สำนักงานปลัด
๑๒	โครงการฝึกอบรมพัฒนาศักยภาพด้านการป้องกันและบรรเทาสาธารณภัย	เพื่อเพิ่มศักยภาพให้ อปพร. มีองค์ความรู้ในการเผชิญเหตุสาธารณภัย	ฝึกอบรม อปพร. จำนวน ๒๐ คน	-	-	๒๐๐,๐๐๐	๒๐๐,๐๐๐	๒๐๐,๐๐๐	ร้อยละของ อปพร. ที่เข้าร่วมการฝึกอบรม	อปพร. มีความรู้ด้านป้องกันและบรรเทาสาธารณภัย	สำนักงานปลัด
๑๓	โครงการจัดฝึกอบรมหน่วยกู้ภัยทางทะเล	เพื่อเพิ่มประสิทธิภาพการกู้ภัยทางทะเล	จัดฝึกอบรมอาสาสมัครหน่วยกู้ภัยทางทะเล จำนวน ๓๐ คน	๑๕๐,๐๐๐	๑๕๐,๐๐๐	๑๕๐,๐๐๐	๑๕๐,๐๐๐	๑๕๐,๐๐๐	ร้อยละของอาสาสมัครหน่วยกู้ภัยทางทะเลที่เข้าร่วมฝึกอบรม	อาสาสมัครหน่วยกู้ภัยทางทะเลมีความรู้ มีทักษะ และเป็นกำลังสำคัญในการกู้ภัยทางทะเล	สำนักงานปลัด
๑๔	โครงการรู้แล้วรอด	เพื่อให้ประชาชนได้ทราบถึงวิธีการป้องกันภัยต่าง ๆ	จัดฝึกอบรมประชาชน/เยาวชนจำนวน ๑๐๐ คน	๔๐,๐๐๐	๔๐,๐๐๐	๔๐,๐๐๐	๔๐,๐๐๐	๔๐,๐๐๐	ร้อยละของประชาชน/เยาวชนที่เข้าร่วมฝึกอบรม	ประชาชน/เยาวชนทราบถึงวิธีการป้องกันภัยต่าง ๆ	สำนักงานปลัด
๑๕	โครงการจัดทำกระจกนูนป้องกันการเกิดอุบัติเหตุ	เพื่อลดอุบัติเหตุในชุมชน	ติดตั้งกระจกนูน	๑๕๐,๐๐๐	-	-	-	-	จำนวน ๑ จุด	อุบัติเหตุจากการสัญจรลดน้อยลง	สำนักงานปลัด

ก. ยุทธศาสตร์จังหวัดที่ ๔ ยุทธศาสตร์การพัฒนาก่อสร้างความมั่นคงบนพื้นฐานชุมชนเข้มแข็ง

ยุทธศาสตร์จังหวัดที่ ๕ ยุทธศาสตร์การพัฒนาสังคมแห่งการเรียนรู้และภูมิปัญญาเพื่อสร้างคุณภาพของคนนครศรีธรรมราช

ข. ยุทธศาสตร์การพัฒนาขององค์กรปกครองส่วนท้องถิ่นในเขตจังหวัดที่ ๓ ยุทธศาสตร์การพัฒนาสังคมและคุณภาพชีวิต

๒. ยุทธศาสตร์การพัฒนาคมนและสังคม

๒.๕ แผนงานรักษาความสงบภายใน

ที่	โครงการ	วัตถุประสงค์	เป้าหมาย (ผลผลิตของโครงการ)	งบประมาณและที่มา					ตัวชี้วัด (KPI)	ผลลัพธ์ที่คาดว่าจะได้รับ	หน่วยงาน ที่รับผิดชอบ
				๒๕๖๑ (บาท)	๒๕๖๒ (บาท)	๒๕๖๓ (บาท)	๒๕๖๔ (บาท)	๒๕๖๕ (บาท)			
๑๖	จัดซื้อวัสดุจราจร	เพื่อลดอุบัติเหตุในชุมชน	จัดซื้อวัสดุจราจร เช่น กรวยจราจรพลาสติก แผงกั้นจราจร ไฟฉาย กระบองไฟกระพริบ ฯลฯ และติดตั้งป้ายป้องกันการลุดอุบัติเหตุ	๑๕๐,๐๐๐	-	-	-	-	วัสดุจราจร	อุบัติเหตุจากการสัญจรลดน้อยลง	สำนักงาน ปลัด
๑๗	จัดซื้อเครื่องส่งสัญญาณเสียงเตือนภัย (สัญญาณไซเรนท์)	เพื่อใช้เตือนภัยบอกเหตุภัยธรรมชาติต่าง ๆ	จัดซื้อเครื่องส่งสัญญาณเสียงเตือนภัย ชนิดมือถือ	๖๐,๐๐๐	-	-	-	-	จำนวน ๓ ชุด	ประชาชนทราบการเตือนภัยการรวมพล และการเตรียมอพยพ	สำนักงาน ปลัด
๑๘	จัดซื้อครุภัณฑ์เพื่อป้องกันและบรรเทาสาธารณภัย	เพื่อใช้ในการอำนวยความสะดวกและให้บริการแก่ประชาชนในการป้องกันและบรรเทาสาธารณภัย	ครุภัณฑ์เพื่อป้องกันและบรรเทาสาธารณภัย	-	-	๑๒๐,๐๐๐	๑๒๐,๐๐๐	๑๒๐,๐๐๐	จำนวนครุภัณฑ์	ประชาชนได้รับการอำนวยความสะดวกและการบริการ	สำนักงาน ปลัด
๑๙	โครงการรณรงค์ป้องกันและลดอุบัติเหตุทางถนนในช่วงเทศกาล	เพื่อป้องกันและลดอุบัติเหตุทางถนนในช่วงเทศกาล	รณรงค์ในรูปแบบต่าง ๆ และให้การสนับสนุนอาหารและน้ำดื่มจุดบริการประชาชน	๕๐,๐๐๐	๕๐,๐๐๐	๕๐,๐๐๐	๕๐,๐๐๐	๕๐,๐๐๐	ร้อยละของอุบัติเหตุทางถนน	ประชาชนและนักท่องเที่ยวมีความรู้ในการใช้รถใช้ถนน มีความปลอดภัยในชีวิต และอุบัติเหตุลดน้อยลง	สำนักงาน ปลัด
๒๐	โครงการแก้ไขปัญหาด้านอาชญากรรมการละเมิดสิทธิ์เด็กและสตรี	เพื่อส่งเสริมให้เด็กและสตรีมีทักษะความรู้ในการป้องกันตนเองจากการถูกละเมิด	จัดกิจกรรม รณรงค์ เผยแพร่ประชาสัมพันธ์ และอบรมให้ความรู้แก่ประชาชน	๒๐,๐๐๐	๒๐,๐๐๐	๒๐,๐๐๐	๒๐,๐๐๐	๒๐,๐๐๐	ร้อยละของประชาชนที่เข้าร่วมกิจกรรม	เด็กและสตรีมีทักษะความรู้ในการป้องกันตนเองจากการถูกละเมิด	สำนักงาน ปลัด
๒๑	โครงการฝึกซ้อมแผนอพยพประชาชน	เพื่อให้ประชาชนทราบขั้นตอนวิธีการอพยพ มีความพร้อมในหนีภัย	เป็นค่าใช้จ่ายในการดำเนินการซ้อมแผนอพยพ เช่น ค่าอาหาร เครื่องดื่ม ฯลฯ	๒๐๐,๐๐๐	๒๐๐,๐๐๐	๒๐๐,๐๐๐	๒๐๐,๐๐๐	๒๐๐,๐๐๐	ร้อยละของประชาชนที่เข้าร่วมการฝึกซ้อม	ประชาชนมีความพร้อม มีความรู้และทราบถึงขั้นตอนวิธีการอพยพ	สำนักงาน ปลัด
รวม	๒๑ โครงการ	-	-	๑,๗๖๕,๐๐๐	๑,๘๐๕,๐๐๐	๑,๘๗๕,๐๐๐	๑,๘๗๕,๐๐๐	๑,๘๗๕,๐๐๐	-	-	-

ก. ยุทธศาสตร์จังหวัดที่ ๔ ยุทธศาสตร์การพัฒนาก่อสร้างคามมั่นคงบนพื้นฐานชุมชนเข้มแข็ง

ยุทธศาสตร์จังหวัดที่ ๕ ยุทธศาสตร์การพัฒนาสังคมแห่งการเรียนรู้และภูมิปัญญาเพื่อสร้างคุณภาพของคนนครศรีธรรมราช

ข. ยุทธศาสตร์การพัฒนาขององค์กรปกครองส่วนท้องถิ่นในเขตจังหวัดที่ ๓ ยุทธศาสตร์การพัฒนาสังคมและคุณภาพชีวิต

๒. ยุทธศาสตร์การพัฒนาคคนและสังคม

๒.๖ แผนงานเคหะและชุมชน

ที่	โครงการ	วัตถุประสงค์	เป้าหมาย (ผลผลิตของโครงการ)	งบประมาณและที่มา					ตัวชี้วัด (KPI)	ผลลัพธ์ที่คาดว่าจะ ได้รับ	หน่วยงาน ที่รับผิดชอบ
				๒๕๖๑ (บาท)	๒๕๖๒ (บาท)	๒๕๖๓ (บาท)	๒๕๖๔ (บาท)	๒๕๖๕ (บาท)			
๑	โครงการก่อสร้างร้านค้าชุมชนแหล่งท่องเที่ยว หมู่ที่ ๑	เพื่อให้บริการนักท่องเที่ยวและเพิ่มรายได้แก่ประชาชนในตำบล	ก่อสร้างร้านค้าชุมชน หมู่ที่ ๑	-	๕๐๐,๐๐๐	-	-	-	จำนวน ๑ หลัง	ประชาชนในตำบลมีรายได้เพิ่มขึ้น	กองช่าง
๒	โครงการเพิ่มจุดติดตั้งกล่องวงจรปิด หมู่ที่ ๑, หมู่ที่ ๒ และหมู่ที่ ๓	เพื่อให้ประชาชนได้รับความปลอดภัยในชีวิตและทรัพย์สิน	ติดตั้งกล่องวงจรปิด หมู่ที่ ๑, หมู่ที่ ๒ และหมู่ที่ ๓	๖๐๐,๐๐๐	-	-	-	-	จำนวน ๓ หมู่บ้าน	ประชาชนได้รับความปลอดภัยมากยิ่งขึ้น	กองช่าง
๓	โครงการปรับปรุงศาลาเอนกประสงค์ หมู่ที่ ๒	เพื่อให้ประชาชนได้รับความสะดวกและมีสถานที่พักผ่อน	ปรับปรุงศาลาเอนกประสงค์ หมู่ที่ ๒	๔๐๐,๐๐๐	-	-	-	-	จำนวน ๑ หลัง	ประชาชนได้รับความสะดวกและมีสถานที่พักผ่อน	กองช่าง
๔	โครงการก่อสร้างศาลาแปดเหลี่ยม หมู่ที่ ๔	เพื่อให้ประชาชนได้รับความสะดวกและมีสถานที่พักผ่อน	ขนาด ๓*๓ เมตร	-	๒๐๐,๐๐๐	-	-	-	จำนวน ๒ หลัง	ประชาชนได้รับความสะดวกและมีสถานที่พักผ่อน	กองช่าง
๕	โครงการปรับปรุงบ่อน้ำสาธารณะหลังศาลาประชาคม หมู่ที่ ๑	เพื่ออำนวยความสะดวกและให้บริการแก่ประชาชน	ปรับปรุงบ่อน้ำสาธารณะหลังศาลาประชาคม หมู่ที่ ๑	๘๐,๐๐๐	-	-	-	-	จำนวน ๑ บ่อ	ประชาชนได้รับความสะดวกและการบริการ	กองช่าง
๖	โครงการปรับปรุง/ต่อเติมศาลาเอนกประสงค์ (โรงครัว) หมู่ที่ ๑	เพื่ออำนวยความสะดวกและให้บริการแก่ประชาชน	ปรับปรุง/ต่อเติมศาลาเอนกประสงค์ (โรงครัว) หมู่ที่ ๑	๑๐๐,๐๐๐	-	-	-	-	จำนวน ๑ หลัง	ประชาชนได้รับความสะดวกและการบริการ	กองช่าง
๗	โครงการก่อสร้างซุ้มแหล่งท่องเที่ยว หมู่ที่ ๑	เพื่อส่งเสริมการท่องเที่ยวและอำนวยความสะดวกแก่นักท่องเที่ยว	ก่อสร้างซุ้มแหล่งท่องเที่ยว หมู่ที่ ๑	๕๐๐,๐๐๐	-	-	-	-	จำนวน ๑ จุด	ส่งเสริมการท่องเที่ยว	กองช่าง
๘	โครงการซ่อมแซมซุ้มดอกเห็ด หมู่ที่ ๒, หมู่ที่ ๓	เพื่อส่งเสริมการท่องเที่ยวและอำนวยความสะดวกแก่นักท่องเที่ยว	ซ่อมแซมซุ้มดอกเห็ด หมู่ที่ ๒, หมู่ที่ ๓	๑๐๐,๐๐๐	๑๐๐,๐๐๐	-	-	-	จำนวน ๒ จุด	ส่งเสริมการท่องเที่ยว	กองช่าง
๙	โครงการก่อสร้างศาลาเอนกประสงค์ หมู่ที่ ๓	เพื่อให้ประชาชนได้รับความสะดวกและมีสถานที่พักผ่อน	ประชาชนได้รับความสะดวกในการบริการ	๑,๕๐๐,๐๐๐	-	-	-	-	จำนวน ๒ หลัง	ประชาชนได้รับความสะดวกและมีสถานที่พักผ่อน	กองช่าง

ก. ยุทธศาสตร์จังหวัดที่ ๔ ยุทธศาสตร์การพัฒนาก่อสร้างคามมั่นคงบนพื้นฐานชุมชนเข้มแข็ง

ยุทธศาสตร์จังหวัดที่ ๕ ยุทธศาสตร์การพัฒนาสังคมแห่งการเรียนรู้และภูมิปัญญาเพื่อสร้างคุณภาพของคนนครศรีธรรมราช

ข. ยุทธศาสตร์การพัฒนาขององค์กรปกครองส่วนท้องถิ่นในเขตจังหวัดที่ ๓ ยุทธศาสตร์การพัฒนาสังคมและคุณภาพชีวิต

๒. ยุทธศาสตร์การพัฒนาคคนและสังคม

๒.๖ แผนงานเคหะและชุมชน

ที่	โครงการ	วัตถุประสงค์	เป้าหมาย (ผลผลิตของโครงการ)	งบประมาณและที่มา					ตัวชี้วัด (KPI)	ผลลัพธ์ที่คาดว่าจะได้รับ	หน่วยงาน ที่รับผิดชอบ
				๒๕๖๑ (บาท)	๒๕๖๒ (บาท)	๒๕๖๓ (บาท)	๒๕๖๔ (บาท)	๒๕๖๕ (บาท)			
๑๐	โครงการปรับปรุงซ่อมแซมพระเกียรติฯ วัดแหลมฯ	เพื่อส่งเสริมการท่องเที่ยวและอำนวยความสะดวกแก่นักท่องเที่ยว	ปรับปรุงซ่อมแซมพระเกียรติฯ วัดแหลมฯ	-	-	๕๐,๐๐๐	๕๐,๐๐๐	๕๐,๐๐๐	จำนวน ๑ จุด	ส่งเสริมการท่องเที่ยว	กองช่าง
๑๑	โครงการปรับปรุงซ่อมแซมร้านค้าชุมชน หมู่ที่ ๓	เพื่อส่งเสริมการท่องเที่ยวและอำนวยความสะดวกแก่นักท่องเที่ยว	ปรับปรุงซ่อมแซมร้านค้าชุมชน หมู่ที่ ๓	-	-	๕๐,๐๐๐	๕๐,๐๐๐	๕๐,๐๐๐	จำนวน ๑ จุด	ส่งเสริมการท่องเที่ยว	กองช่าง
๑๒	โครงการปรับปรุงป้ายชื่อ อบต. พร้อมปรับภูมิทัศน์	เพื่อส่งเสริมการท่องเที่ยวและอำนวยความสะดวกแก่นักท่องเที่ยว	ปรับปรุงป้ายชื่อ อบต. พร้อมปรับภูมิทัศน์	-	-	๕๐,๐๐๐	๕๐,๐๐๐	๕๐,๐๐๐	จำนวน ๑ จุด	ส่งเสริมการท่องเที่ยว	กองช่าง
๑๓	โครงการจัดทำป้ายสื่อความหมาย	เพื่อส่งเสริมการท่องเที่ยวและอำนวยความสะดวกแก่นักท่องเที่ยว	จัดทำป้ายสื่อความหมาย	-	-	๕๐,๐๐๐	๕๐,๐๐๐	๕๐,๐๐๐	จำนวน ๑ จุด	ส่งเสริมการท่องเที่ยว	กองช่าง
๑๔	โครงการปรับปรุงภูมิทัศน์และทัศนียภาพแหล่งท่องเที่ยวในพื้นที่ตำบลแหลมตะลุมพุก	เพื่อส่งเสริมการท่องเที่ยวและอำนวยความสะดวกแก่นักท่องเที่ยว	ปรับปรุงภูมิทัศน์และทัศนียภาพแหล่งท่องเที่ยว	๒,๐๐๐,๐๐๐	-	๒,๐๐๐,๐๐๐	๒,๐๐๐,๐๐๐	๒,๐๐๐,๐๐๐	จำนวน ๑ จุด	ส่งเสริมการท่องเที่ยว	กองช่าง
๑๕	โครงการจัดทำป้ายชื่อโดยสาร	เพื่อส่งเสริมการท่องเที่ยวและอำนวยความสะดวกแก่นักท่องเที่ยว	จัดทำป้ายชื่อโดยสาร	-	-	๑๐,๐๐๐,๐๐๐	๑๐,๐๐๐,๐๐๐	๑๐,๐๐๐,๐๐๐	จำนวน ๑ แห่ง	ส่งเสริมการท่องเที่ยว	กองช่าง
๑๖	โครงการก่อสร้างบ่อบำบัดน้ำเสีย	เพื่อบำบัดน้ำเสียและส่งเสริมการท่องเที่ยว	ก่อสร้างบ่อบำบัดน้ำเสีย	-	-	๑,๐๐๐,๐๐๐	๑,๐๐๐,๐๐๐	๑,๐๐๐,๐๐๐	จำนวน ๒ แห่ง	ส่งเสริมการท่องเที่ยว	กองช่าง
๑๗	โครงการก่อสร้างอาคารกีฬาชุมชน	เพื่ออำนวยความสะดวกและให้บริการแก่ประชาชน	ก่อสร้างอาคารกีฬาชุมชน	-	-	๒,๐๐๐,๐๐๐	๒,๐๐๐,๐๐๐	๒,๐๐๐,๐๐๐	จำนวน ๑ แห่ง	ประชาชนได้รับการอำนวยความสะดวกและการบริการ	กองช่าง

ก. ยุทธศาสตร์จังหวัดที่ ๔ ยุทธศาสตร์การพัฒนาก่อสร้างควมมั่นคงบนพื้นฐานชุมชนเข้มแข็ง

ยุทธศาสตร์จังหวัดที่ ๕ ยุทธศาสตร์การพัฒนาสังคมแห่งการเรียนรู้และภูมิปัญญาเพื่อสร้างคุณภาพของคนนครศรีธรรมราช

ข. ยุทธศาสตร์การพัฒนาขององค์กรปกครองส่วนท้องถิ่นในเขตจังหวัดที่ ๓ ยุทธศาสตร์การพัฒนาสังคมและคุณภาพชีวิต

๒. ยุทธศาสตร์การพัฒนาคมนและสังคม

๒.๖ แผนงานเคหะและชุมชน

ที่	โครงการ	วัตถุประสงค์	เป้าหมาย (ผลผลิตของโครงการ)	งบประมาณและที่มา					ตัวชี้วัด (KPI)	ผลลัพธ์ที่คาดว่าจะ ได้รับ	หน่วยงาน ที่รับผิดชอบ
				๒๕๖๑ (บาท)	๒๕๖๒ (บาท)	๒๕๖๓ (บาท)	๒๕๖๔ (บาท)	๒๕๖๕ (บาท)			
๑๘	โครงการขุดลอกคลองหัวโรงโป๊ะ	เพื่อส่งเสริมการท่องเที่ยว	ขุดลอกคลองหัวโรงโป๊ะ	-	-	๑,๐๐๐,๐๐๐	๑,๐๐๐,๐๐๐	๑,๐๐๐,๐๐๐	จำนวน ๑ แห่ง	ส่งเสริมการท่องเที่ยว	กองช่าง
๑๙	โครงการแหล่งท่องเที่ยว	เพื่อส่งเสริมการท่องเที่ยว	ส่งเสริมการท่องเที่ยว มากยิ่งขึ้น	-	-	๑๐๐,๐๐๐,๐๐๐	๑๐๐,๐๐๐,๐๐๐	๑๐๐,๐๐๐,๐๐๐	จำนวน ๒ แห่ง	ส่งเสริมการท่องเที่ยว	กองช่าง
๒๐	โครงการก่อสร้างหอประวัติศาสตร์	เพื่อส่งเสริมการท่องเที่ยว	ก่อสร้างหอประวัติศาสตร์	-	-	๕๐๐,๐๐๐	๕๐๐,๐๐๐	๕๐๐,๐๐๐	จำนวน ๑ แห่ง	ส่งเสริมการท่องเที่ยว	กองช่าง
๒๑	โครงการก่อสร้างตลาด	เพื่อส่งเสริมการท่องเที่ยว และเพิ่มรายได้ให้ประชาชน ในตำบล	ก่อสร้างตลาด	-	-	๑๐,๐๐๐,๐๐๐	๑๐,๐๐๐,๐๐๐	๑๐,๐๐๐,๐๐๐	จำนวน ๑ แห่ง	ส่งเสริมการท่องเที่ยว และประชาชนในตำบล มีรายได้มากขึ้น	กองช่าง
๒๒	โครงการซ่อมแซมอาคารจุดชมวิว และทางเดินเท้าปลายแหลม ตะลุมพุก	เพื่อส่งเสริมการท่องเที่ยว และอำนวยความสะดวก แก่นักท่องเที่ยว	ซ่อมแซมอาคารจุดชมวิว และทางเดินเท้าปลาย แหลมตะลุมพุก	-	-	๑,๐๐๐,๐๐๐	๑,๐๐๐,๐๐๐	๑,๐๐๐,๐๐๐	จำนวน ๑ แห่ง	ส่งเสริมการท่องเที่ยว	กองช่าง
๒๓	โครงการก่อสร้างอาคารหลบภัย	เพื่ออำนวยความสะดวก และรักษาความปลอดภัย แก่ประชาชน	ก่อสร้างอาคารหลบภัย	-	-	๕๐,๐๐๐,๐๐๐	๕๐,๐๐๐,๐๐๐	๕๐,๐๐๐,๐๐๐	จำนวน ๑ หลัง	ประชาชนได้รับการ อำนวยความสะดวกและ มีความปลอดภัยในชีวิต	กองช่าง
๒๔	โครงการก่อสร้างซุ้มทางเข้าเฉลิม พระเกียรติ	เพื่อส่งเสริมการท่องเที่ยว	ก่อสร้างซุ้มทางเข้าเฉลิม พระเกียรติ	-	๒๕๐,๐๐๐	๒๕๐,๐๐๐	๒๕๐,๐๐๐	๒๕๐,๐๐๐	จำนวน ๑ ซุ้ม	ส่งเสริมการท่องเที่ยว	กองช่าง
๒๕	โครงการจัดทำซุ้มเฉลิมพระเกียรติ สมเด็จพระเจ้าอยู่หัว มหาวชิราลง กรณ์ฯ	เพื่อส่งเสริมการท่องเที่ยว	จัดทำซุ้มเฉลิมพระเกียรติ สมเด็จพระเจ้าอยู่หัว มหาวชิราลงกรณ์ฯ	-	๒๕๐,๐๐๐	๒๕๐,๐๐๐	๒๕๐,๐๐๐	๒๕๐,๐๐๐	จำนวน ๑ ซุ้ม	ส่งเสริมการท่องเที่ยว	กองช่าง
๒๖	โครงการปรับปรุงป้ายยินดีต้อนรับ ตำบลแหลมตะลุมพุก	เพื่อส่งเสริมการท่องเที่ยว	ปรับปรุงป้ายยินดีต้อนรับ ตำบลแหลมตะลุมพุก	-	๒๕๐,๐๐๐	๒๕๐,๐๐๐	๒๕๐,๐๐๐	๒๕๐,๐๐๐	จำนวน ๑ ป้าย	ส่งเสริมการท่องเที่ยว	กองช่าง

ก. ยุทธศาสตร์จังหวัดที่ ๔ ยุทธศาสตร์การพัฒนาก่อสร้างควมมั่นคงบนพื้นฐานชุมชนเข้มแข็ง

ยุทธศาสตร์จังหวัดที่ ๕ ยุทธศาสตร์การพัฒนาลังคมแห่งการเรียนรู้และภูมิปัญญาเพื่อสร้างคุณภาพของคนนครศรีธรรมราช

ข. ยุทธศาสตร์การพัฒนาขององค์กรปกครองส่วนท้องถิ่นในเขตจังหวัดที่ ๓ ยุทธศาสตร์การพัฒนาลังคมและคุณภาพชีวิต

๒. ยุทธศาสตร์การพัฒนาคคนและสังคม

๒.๖ แผนงานเคหะและชุมชน

ที่	โครงการ	วัตถุประสงค์	เป้าหมาย (ผลผลิตของโครงการ)	งบประมาณและที่มา					ตัวชี้วัด (KPI)	ผลลัพธ์ที่คาดว่าจะ ได้รับ	หน่วยงาน ที่รับผิดชอบ
				๒๕๖๑ (บาท)	๒๕๖๒ (บาท)	๒๕๖๓ (บาท)	๒๕๖๔ (บาท)	๒๕๖๕ (บาท)			
๒๗	โครงการก่อสร้างถนนลาดยาง ผสมยางพาราจาก อบต.แหลม ตะลุมพุก - แหล่งท่องเที่ยว	เพื่อให้การคมนาคม สะดวกรวดเร็วยิ่งขึ้น	ก่อสร้างถนนลาดยาง ผสมยางพาราจาก อบต. แหลมตะลุมพุก - แหล่ง ท่องเที่ยว	-	๑,๒๕๐,๐๐๐	๑,๒๕๐,๐๐๐	๑,๒๕๐,๐๐๐	๑,๒๕๐,๐๐๐	จำนวน ๑ สาย	การคมนาคมสะดวก รวดเร็วยิ่งขึ้น	กองช่าง
๒๘	โครงการจัดทำขุมขายของฝาก และของที่ระลึก	เพื่อส่งเสริมการท่องเที่ยว และเพิ่มรายได้แก่ ประชาชนในตำบล	จัดทำขุมขายของฝาก และของที่ระลึก	-	๕๐๐,๐๐๐	๕๐๐,๐๐๐	๕๐๐,๐๐๐	๕๐๐,๐๐๐	จำนวน ๑ ขุม	ส่งเสริมการท่องเที่ยว และประชาชนในตำบล มีรายได้เพิ่มขึ้น	กองช่าง
๒๙	โครงการจัดทำศาลาแปดเหลี่ยม บริเวณริมชายหาด	เพื่อให้ประชาชนและ นักท่องเที่ยวได้รับความ สะดวกสบายและมี สถานที่พักผ่อน	จัดทำศาลาแปดเหลี่ยม	-	๕๐๐,๐๐๐	๕๐๐,๐๐๐	๕๐๐,๐๐๐	๕๐๐,๐๐๐	จำนวน ๑ หลัง	ประชาชนและนักท่องเที่ยว ได้รับความสะดวกสบาย และมีสถานที่พักผ่อน	กองช่าง
๓๐	โครงการก่อสร้างอฒจันทร์พร้อม ห้องน้ำลานกีฬาเอนกประสงค์	เพื่อให้ประชาชน/เยาวชน มีอฒจันทร์ดูกีฬาต่าง ๆ และมีห้องน้ำไว้ใช้งาน	ก่อสร้างอฒจันทร์พร้อม ห้องน้ำลานกีฬาเอนก ประสงค์	๕๐๐,๐๐๐	๕๐๐,๐๐๐	-	-	-	จำนวน ๑ อฒจันทร์	ประชาชน/เยาวชนมี อฒจันทร์ดูกีฬาต่าง ๆ และมีห้องน้ำใช้งาน	กองช่าง
๓๑	โครงการก่อสร้างหลังคาลานกีฬา เอนกประสงค์	เพื่อให้ ประชาชน / เยาวชนมีสถานที่ออก กำลังกายที่สะดวกสบาย	ก่อสร้างหลังคาลานกีฬา เอนกประสงค์	๑,๕๐๐,๐๐๐	๑,๕๐๐,๐๐๐	๑,๕๐๐,๐๐๐	-	-	จำนวน ๑ หลังคา	ประชาชน/เยาวชนมี สถานที่ออกกำลังกายที่ สะดวกสบาย	กองช่าง
๓๒	โครงการปรับปรุงภูมิทัศน์สนาม ฟุตบอล หมู่ที่ ๓	เพื่อให้ ประชาชน / เยาวชนมีสถานที่ออก กำลังกายที่สะดวกสบาย	ปรับปรุงภูมิทัศน์สนาม ฟุตบอล หมู่ที่ ๓	๓๐๐,๐๐๐	๑,๕๐๐,๐๐๐	-	-	-	จำนวน ๑ สนาม	ประชาชน/เยาวชนมี สถานที่ออกกำลังกายที่ สะดวกสบาย	กองช่าง
รวม	๓๒ โครงการ	-	-	๗,๕๘๐,๐๐๐	๗,๓๐๐,๐๐๐	๑๘๒,๒๐๐,๐๐๐	๑๘๐,๗๐๐,๐๐๐	๑๘๐,๗๐๐,๐๐๐	-	-	-

ก. ยุทธศาสตร์จังหวัดที่ ๔ ยุทธศาสตร์การพัฒนาก่อสร้างคามมั่นคงบนพื้นฐานชุมชนเข้มแข็ง

ข. ยุทธศาสตร์การพัฒนาขององค์กรปกครองส่วนท้องถิ่นในเขตจังหวัดที่ ๑ ยุทธศาสตร์การพัฒนาสังคมด้านเศรษฐกิจ

๓. ยุทธศาสตร์การพัฒนาด้านเศรษฐกิจ

๓.๑ แผนงานสร้างความเข้มแข็งของชุมชน

ที่	โครงการ	วัตถุประสงค์	เป้าหมาย (ผลผลิตของโครงการ)	งบประมาณและที่มา					ตัวชี้วัด (KPI)	ผลลัพธ์ที่คาดว่าจะได้รับ	หน่วยงาน ที่รับผิดชอบ
				๒๕๖๑ (บาท)	๒๕๖๒ (บาท)	๒๕๖๓ (บาท)	๒๕๖๔ (บาท)	๒๕๖๕ (บาท)			
๑	โครงการอบรมกลุ่มอาชีพ เย็บเสื้อชูชีพ	เพื่อสนับสนุนอาชีพเสริมเพิ่ม รายได้	จัดอบรมกลุ่มอาชีพเย็บ เสื้อชูชีพ	๒๐,๐๐๐	๒๐,๐๐๐	๒๐,๐๐๐	๒๐,๐๐๐	๒๐,๐๐๐	ร้อยละของประชาชนที่เข้า ร่วมอบรม	ประชาชนมีความรู้ มีทักษะในการเย็บ เสื้อชูชีพ และมีรายได้เพิ่มขึ้น	กองช่าง
๒	โครงการสนับสนุนวัสดุ อุปกรณ์ให้แก่กลุ่มอาชีพ/ กลุ่มแม่บ้าน	เพื่อให้กลุ่มอาชีพ/กลุ่มแม่บ้านมี วัสดุอุปกรณ์ในการผลิตและแปร รูป	จัดซื้อวัสดุอุปกรณ์ตามที่ กลุ่มอาชีพ/กลุ่มแม่บ้าน เสนอโครงการ	๕๐,๐๐๐	๕๐,๐๐๐	๕๐,๐๐๐	๕๐,๐๐๐	๕๐,๐๐๐	วัสดุอุปกรณ์ตามที่กลุ่ม อาชีพ/กลุ่มแม่บ้านเสนอ โครงการ	กลุ่มอาชีพ/กลุ่มแม่บ้านมีอุปกรณ์ใน การผลิตและแปรรูป และมีรายได้ เพิ่มขึ้น	สำนักงานปลัด
๓	โครงการฝึกอบรมอาชีพ	เพื่อให้ประชาชนมีความรู้ ความ สามารถ และมีทักษะในการ ประกอบอาชีพ	อบรมอาชีพให้แก่ประชาชน ในตำบล	๓๐,๐๐๐	๓๐,๐๐๐	๓๐,๐๐๐	๓๐,๐๐๐	๓๐,๐๐๐	ร้อยละของประชาชนที่เข้า ร่วมอบรม	ประชาชนมีความรู้ ความสามารถ และ มีทักษะในการประกอบอาชีพ	สำนักงานปลัด
๔	โครงการอุดหนุนกลุ่มอาชีพ ต่าง ๆ ในตำบล	เพื่อให้ประชาชนมีงาน/อาชีพทำ นอกเหนือจากงาน/อาชีพที่ทำ อยู่	เป็นค่าอาหารเครื่องดื่ม และ ของชำ ร่วย แก่ วิทยากร ฯลฯ	๑๐๐,๐๐๐	๑๐๐,๐๐๐	๑๐๐,๐๐๐	๑๐๐,๐๐๐	๑๐๐,๐๐๐	ร้อยละของประชาชนที่เข้า ร่วมอบรม	ประชาชนมีงาน/อาชีพทำและมีรายได้ เพิ่มขึ้น	สำนักงานปลัด
๕	โครงการจ้างแรงงานนักเรียน/ นักศึกษาปฏิบัติงานในช่วง ปิดภาคเรียน	เพื่อสร้างรายได้ ให้นักเรียน/ นักศึกษา และเพื่อลดรายจ่าย ของผู้ปกครอง	จ้างแรงงานนักเรียน/ นักศึกษาในช่วงปิดภาค เรียน	๒๐,๐๐๐	๒๐,๐๐๐	๒๐,๐๐๐	๒๐,๐๐๐	๒๐,๐๐๐	ร้อยละของนักเรียน/ นักศึกษาที่มาปฏิบัติงาน	นักเรียน/นักศึกษาที่มีรายได้ ใช้เวลาว่าง เป็น ประโยชน์ และ รายจ่ายของ ผู้ปกครองลดลง	สำนักงานปลัด
๖	โครงการอุดหนุนศูนย์การ ถ่ายทอดเทคโนโลยีประจำ ตำบล	เพื่อลดปัญหาการว่างงานและ เพิ่มรายได้ให้แก่ประชาชนใน ตำบล	สนับสนุนงบประมาณ	๕๐,๐๐๐	๕๐,๐๐๐	๕๐,๐๐๐	๕๐,๐๐๐	๕๐,๐๐๐	ร้อยละของประชาชนมี คุณภาพชีวิตที่ดีขึ้น	ลดปัญหาการว่างงานและเพิ่มรายได้	สำนักงานปลัด
๗	โครงการศึกษาดูงานของ กลุ่มแม่บ้านและกลุ่มอาชีพ ต่าง ๆ	เพื่อให้กลุ่มแม่บ้านและกลุ่ม อาชีพต่าง ๆ ไปศึกษาดูงานและ นำมาปรับปรุงใช้ในตำบล	การศึกษาดูงานของกลุ่ม แม่บ้านและกลุ่มอาชีพต่าง ๆ	๑๕๐,๐๐๐	๑๕๐,๐๐๐	๑๕๐,๐๐๐	๑๕๐,๐๐๐	๑๕๐,๐๐๐	ร้อยละของกลุ่มแม่บ้านและ กลุ่มอาชีพต่าง ๆ ที่เข้าร่วม การศึกษาดูงาน	กลุ่มแม่บ้านและกลุ่มอาชีพต่าง ๆ สามารถนำความรู้ที่ได้จากการศึกษาดู งานมาปรับปรุงใช้ให้เหมาะสม	สำนักงานปลัด
๘	โครงการแก้ไขปัญหาการ ว่างงาน	เพื่อให้ประชาชนผู้ว่างงานใน พื้นที่ตำบลมีงานทำและมีรายได้	จัดฝึกอบรมประชาชนผู้ ว่างงานในพื้นที่ตำบล	๕๐,๐๐๐	๕๐,๐๐๐	๕๐,๐๐๐	๕๐,๐๐๐	๕๐,๐๐๐	ร้อยละของประชาชนผู้ ว่างงานในพื้นที่ตำบลที่เข้า ร่วมการฝึกอบรม	ประชาชนผู้ว่างงานในพื้นที่ตำบลมีงาน ทำและมีรายได้	สำนักงานปลัด

ก. ยุทธศาสตร์จังหวัดที่ ๔ ยุทธศาสตร์การพัฒนาก่อสร้างคามมั่นคงบนพื้นฐานชุมชนเข้มแข็ง

ข. ยุทธศาสตร์การพัฒนาขององค์กรปกครองส่วนท้องถิ่นในเขตจังหวัดที่ ๑ ยุทธศาสตร์การพัฒนาสังคมด้านเศรษฐกิจ

๓. ยุทธศาสตร์การพัฒนาด้านเศรษฐกิจ

๓.๑ แผนงานสร้างความเข้มแข็งของชุมชน

ที่	โครงการ	วัตถุประสงค์	เป้าหมาย (ผลผลิตของโครงการ)	งบประมาณและที่มา					ตัวชี้วัด (KPI)	ผลลัพธ์ที่คาดว่าจะได้รับ	หน่วยงาน ที่รับผิดชอบ
				๒๕๖๑ (บาท)	๒๕๖๒ (บาท)	๒๕๖๓ (บาท)	๒๕๖๔ (บาท)	๒๕๖๕ (บาท)			
๙	โครงการจัดซื้อเครื่องครัว เต้นท์ โต๊ะ เก้าอี้ ให้กับหมู่บ้านในตำบลแหลมตะลุมพุก	เพื่อให้แต่ละหมู่บ้านมีเครื่องครัว เต้นท์ โต๊ะ เก้าอี้ ใช้	จัดซื้อเครื่องครัว เต้นท์ โต๊ะ เก้าอี้	๑๕๐,๐๐๐	-	-	-	-	เครื่องครัว เต้นท์ โต๊ะ เก้าอี้	ประชาชนมีเครื่องครัว เต้นท์ โต๊ะ เก้าอี้ ใช้	สำนักงานปลัด
๑๐	จัดซื้อเครื่องกว้าน หมู่ที่ ๒ - ๓	เพื่อให้ประชาชนมีอุปกรณ์ใช้ในการประกอบอาชีพ	จัดซื้อเครื่องกว้าน ไม่ต่ำกว่า ๘๕ แรงม้า	-	-	๑๒๐,๐๐๐	๑๒๐,๐๐๐	๑๒๐,๐๐๐	จำนวน ๔ เครื่อง	ประชาชนมีอุปกรณ์ใช้ในการประกอบอาชีพ	สำนักงานปลัด
๑๑	จัดซื้อสายสลิง	เพื่อใช้ในการอำนวยความสะดวกให้และให้บริการแก่ประชาชน	ขนาด ๓ หุน ยาว ๒๐๐ เมตร ใส่ใยเหล็ก	-	-	๑๔๐,๐๐๐	๑๔๐,๐๐๐	๑๔๐,๐๐๐	จำนวน ๑๔ ม้วน	ประชาชนได้รับการอำนวยความสะดวกและการบริการ	สำนักงานปลัด
๑๒	โครงการจัดทำตู้ลำโพงในศาลาประชาคม หมู่ที่ ๑	เพื่อใช้ในกิจกรรมสาธารณะ	จัดทำตู้ลำโพง	-	-	๑๐,๐๐๐	๑๐,๐๐๐	๑๐,๐๐๐	จำนวน ๒ ตัว	มีเครื่องขยายเสียงใช้ในกิจกรรมต่าง ๆ	สำนักงานปลัด
๑๓	โครงการปล่อยพันธุ์สัตว์น้ำในวันสำคัญของชาติ	เพื่อเพิ่มปริมาณสัตว์น้ำ	จัดกิจกรรม และเป็นค่าอาหาร ค่าเครื่องต้ม และค่ายานพาหนะ	๘๐,๐๐๐	๘๐,๐๐๐	๘๐,๐๐๐	๘๐,๐๐๐	๘๐,๐๐๐	ร้อยละของสัตว์น้ำ	ปริมาณสัตว์น้ำเพิ่มขึ้น	สำนักงานปลัด
๑๔	โครงการจัดตั้งธนาคารปู	เพื่อเพิ่มปริมาณปู	จัดตั้งธนาคารปู	๘๐,๐๐๐	๘๐,๐๐๐	๘๐,๐๐๐	๘๐,๐๐๐	๘๐,๐๐๐	ร้อยละของปู	ปริมาณปูเพิ่มขึ้น	สำนักงานปลัด
รวม	๑๔ โครงการ	-	-	๗๘๐,๐๐๐	๖๓๐,๐๐๐	๙๐๐,๐๐๐	๙๐๐,๐๐๐	๙๐๐,๐๐๐	-	-	-



ก. ยุทธศาสตร์จังหวัดที่ ๓ ยุทธศาสตร์การจัดการทรัพยากร น้ำและสิ่งแวดล้อมและพลังงานมีประสิทธิภาพ เพิ่มพื้นที่สีเขียวและการใช้พลังงานสะอาด

ข. ยุทธศาสตร์การพัฒนาขององค์กรปกครองส่วนท้องถิ่นในเขตจังหวัดที่ ๒ ยุทธศาสตร์การพัฒนาด้านทรัพยากรธรรมชาติและสิ่งแวดล้อม และพลังงาน

๔. ยุทธศาสตร์การพัฒนาด้านทรัพยากรธรรมชาติและสิ่งแวดล้อม

๔.๑ แผนงานบริหารทั่วไป

ที่	โครงการ	วัตถุประสงค์	เป้าหมาย (ผลผลิตของโครงการ)	งบประมาณและที่มา					ตัวชี้วัด (KPI)	ผลลัพธ์ที่คาดว่าจะได้รับ	หน่วยงาน ที่รับผิดชอบ
				๒๕๖๑ (บาท)	๒๕๖๒ (บาท)	๒๕๖๓ (บาท)	๒๕๖๔ (บาท)	๒๕๖๕ (บาท)			
๑	โครงการอนุรักษ์พันธุทรัพยากรธรรมชาติและสิ่งแวดล้อม	เพื่ออนุรักษ์พันธุทรัพยากรธรรมชาติและสิ่งแวดล้อม	การอนุรักษ์พันธุทรัพยากรธรรมชาติและสิ่งแวดล้อม	๘๐,๐๐๐	๘๐,๐๐๐	๘๐,๐๐๐	๘๐,๐๐๐	๘๐,๐๐๐	ทรัพยากรธรรมชาติและสิ่งแวดล้อมเพิ่มขึ้น ๗๐%	ทรัพยากรธรรมชาติและสิ่งแวดล้อมได้รับการดูแลดีขึ้น	สำนักงานปลัด
๒	โครงการสนับสนุนค่าอาหาร น้ำดื่ม ให้แก่หน่วยงานต่าง ๆ ที่เข้ามาปลูกป่าในพื้นที่	เพื่อเพิ่มพื้นที่ป่าชายเลน	สนับสนุนค่าอาหารและน้ำดื่ม	๓๕,๐๐๐	๓๕,๐๐๐	๓๕,๐๐๐	๓๕,๐๐๐	๓๕,๐๐๐	จำนวน ๕ ครั้ง	พื้นที่ป่าชายเลนเพิ่มขึ้น	สำนักงานปลัด
๓	โครงการทำความสะอาดแนวปะการังในตำบล	เพื่ออนุรักษ์พันธุทรัพยากรธรรมชาติและสิ่งแวดล้อม	ทำความสะอาดแนวปะการังในตำบลแหลมตะลุมพุก	๓๐๐,๐๐๐	-	-	-	-	ทรัพยากรธรรมชาติและสิ่งแวดล้อมเพิ่มขึ้น	สิ่งแวดล้อมได้รับการดูแลทรัพยากรธรรมชาติและดีขึ้น	สำนักงานปลัด
๔	โครงการจัดทำปะการังเทียมในตำบล	เพื่อเป็น ที่ อาศัย และขยายพันธุ์ของสัตว์น้ำ	จัดทำปะการังเทียมในตำบลแหลมตะลุมพุก	๕๐๐,๐๐๐	-	-	-	-	จำนวน ๒๐๐ ก้อน	ปริมาณสัตว์น้ำเพิ่มขึ้น ทำให้รายได้ของประชาชนเพิ่มขึ้น	สำนักงานปลัด
๕	โครงการรณรงค์รักษาสิ่งแวดล้อม	เพื่อให้ประชาชนทราบถึงสภาพปัญหา แนวทางแก้ไข และการรักษาสิ่งแวดล้อม	รณรงค์รักษาสิ่งแวดล้อมในตำบลแหลมตะลุมพุก	๓๐,๐๐๐	๓๐,๐๐๐	๓๐,๐๐๐	๓๐,๐๐๐	๓๐,๐๐๐	ทรัพยากรธรรมชาติและสิ่งแวดล้อมเพิ่มขึ้น	ปัญหาสิ่งแวดล้อมในตำบลแหลมตะลุมพุกลดลง	สำนักงานปลัด
๖	โครงการทำความสะอาดบ้านปลาโดยใช้นักประดาน้ำ	เพื่ออนุรักษ์พันธุทรัพยากรธรรมชาติและสิ่งแวดล้อม	ทำความสะอาดบ้านปลาโดยใช้นักประดาน้ำ	๒๐๐,๐๐๐	๒๐๐,๐๐๐	๒๐๐,๐๐๐	๒๐๐,๐๐๐	๒๐๐,๐๐๐	ทรัพยากรธรรมชาติและสิ่งแวดล้อมเพิ่มขึ้น	ทรัพยากรธรรมชาติและสิ่งแวดล้อมได้รับการดูแลดีขึ้น	สำนักงานปลัด
๗	ค่าใช้จ่ายตามโครงการอันเนื่องมาจากพระราชดำริ และนโยบายรัฐบาลที่เกี่ยวข้องกับการอนุรักษ์ทรัพยากรธรรมชาติและสิ่งแวดล้อม	เพื่อดำเนินการตามพระราชดำริและนโยบายรัฐบาล	ดำเนินการตามโครงการพระราชดำริและนโยบายรัฐบาล	๕๐,๐๐๐	๕๐,๐๐๐	๕๐,๐๐๐	๕๐,๐๐๐	๕๐,๐๐๐	ทรัพยากรธรรมชาติและสิ่งแวดล้อมเพิ่มขึ้น	เป็นไปตามพระราชดำริและนโยบายรัฐบาล	สำนักงานปลัด
๘	โครงการท้องถิ่นปลูกป่าเฉลิมพระเกียรติ "ท้องถิ่น สร้างป่า รักษาป่า"	เพื่ออนุรักษ์พันธุทรัพยากรธรรมชาติและสิ่งแวดล้อม	การอนุรักษ์พันธุทรัพยากรธรรมชาติและสิ่งแวดล้อม	๓๐,๐๐๐	๓๐,๐๐๐	๓๐,๐๐๐	๓๐,๐๐๐	๓๐,๐๐๐	ทรัพยากรธรรมชาติและสิ่งแวดล้อมเพิ่มขึ้น	ทรัพยากรธรรมชาติและสิ่งแวดล้อมได้รับการดูแลดีขึ้น	สำนักงานปลัด
๙	โครงการบำรุงรักษาแหล่งน้ำ คู คลอง	เพื่ออนุรักษ์พันธุทรัพยากรธรรมชาติและสิ่งแวดล้อม	การอนุรักษ์พันธุทรัพยากรธรรมชาติและสิ่งแวดล้อม	๒๐,๐๐๐	๒๐,๐๐๐	๒๐,๐๐๐	๒๐,๐๐๐	๒๐,๐๐๐	ทรัพยากรธรรมชาติและสิ่งแวดล้อมเพิ่มขึ้น	ทรัพยากรธรรมชาติและสิ่งแวดล้อมได้รับการดูแลดีขึ้น	สำนักงานปลัด
๑๐	โครงการรักษาป่าชุมชน	เพื่ออนุรักษ์พันธุทรัพยากรธรรมชาติและสิ่งแวดล้อม	การอนุรักษ์พันธุทรัพยากรธรรมชาติและสิ่งแวดล้อม	๒๐,๐๐๐	๒๐,๐๐๐	๒๐,๐๐๐	๒๐,๐๐๐	๒๐,๐๐๐	ทรัพยากรธรรมชาติและสิ่งแวดล้อมเพิ่มขึ้น	ทรัพยากรธรรมชาติและสิ่งแวดล้อมได้รับการดูแลดีขึ้น	สำนักงานปลัด

ก. ยุทธศาสตร์จังหวัดที่ ๓ ยุทธศาสตร์การจัดการทรัพยากร น้ำและสิ่งแวดล้อมและพลังงานมีประสิทธิภาพ เพิ่มพื้นที่สีเขียวและการใช้พลังงานสะอาด

ข. ยุทธศาสตร์การพัฒนาขององค์กรปกครองส่วนท้องถิ่นในเขตจังหวัดที่ ๒ ยุทธศาสตร์การพัฒนาด้านทรัพยากรธรรมชาติและสิ่งแวดล้อม และพลังงาน

๔. ยุทธศาสตร์การพัฒนาด้านทรัพยากรธรรมชาติและสิ่งแวดล้อม

๔.๑ แผนงานบริหารทั่วไป

ที่	โครงการ	วัตถุประสงค์	เป้าหมาย (ผลผลิตของโครงการ)	งบประมาณและที่มา					ตัวชี้วัด (KPI)	ผลลัพธ์ที่คาดว่าจะได้รับ	หน่วยงาน ที่รับผิดชอบ
				๒๕๖๑ (บาท)	๒๕๖๒ (บาท)	๒๕๖๓ (บาท)	๒๕๖๔ (บาท)	๒๕๖๕ (บาท)			
๑๑	โครงการพัฒนาและรณรงค์การใช้ หญ้าแฝกอันเนื่องมาจากพระราชดำริ	เพื่ออนุรักษ์ฟื้นฟูทรัพยากร ธรรมชาติและสิ่งแวดล้อม	การอนุรักษ์ฟื้นฟูทรัพยากร ธรรมชาติและสิ่งแวดล้อม	๓๐,๐๐๐	๓๐,๐๐๐	๓๐,๐๐๐	๓๐,๐๐๐	๓๐,๐๐๐	ทรัพยากรป่าชาย เลนเพิ่มขึ้น	ทรัพยากรธรรมชาติและสิ่งแวดล้อม ได้รับการดูแลดีขึ้น	สำนักงาน ปลัด
๑๒	โครงการรกรักษา รักษา รักษาแผ่นดิน	เพื่อร่วมพัฒนาและสร้าง จิตสำนึกให้กับประชาชน	การอนุรักษ์ฟื้นฟูทรัพยากร ธรรมชาติและสิ่งแวดล้อม	๓๐,๐๐๐	๓๐,๐๐๐	๓๐,๐๐๐	๓๐,๐๐๐	๓๐,๐๐๐	ร้อยละของ ประชาชนที่เข้า ร่วมพัฒนาชุมชน	ประชาชนในตำบลมีจิตสำนึก มี ความรักความหวงแหนและร่วม พัฒนาชุมชน	สำนักงาน ปลัด
๑๓	โครงการรณรงค์ลดปริมาณขยะมูล ฝอย ภายใต้หลัก ๓Rs คือ การใช้ น้อย ใช้ซ้ำ และนำกลับมาใช้ใหม่	เพื่อร่วมพัฒนาและสร้าง จิตสำนึกให้กับประชาชน	ปริมาณขยะลดลงและง่ายต่อ การจัดเก็บมากขึ้น	๓๐,๐๐๐	๓๐,๐๐๐	๓๐,๐๐๐	๓๐,๐๐๐	๓๐,๐๐๐	ร้อยละของ ปริมาณขยะลดลง	ประชาชนในตำบลมีจิตสำนึก มี ความรักความหวงแหนและร่วม พัฒนาชุมชน	สำนักงาน ปลัด
๑๔	โครงการอาสาสมัครท้องถิ่นรักษ์โลก	เพื่อร่วมพัฒนาและสร้าง จิตสำนึกให้กับประชาชน	พัฒนาและสร้างจิตสำนึก ให้กับประชาชน	๒๐,๐๐๐	๒๐,๐๐๐	๒๐,๐๐๐	๒๐,๐๐๐	๒๐,๐๐๐	ร้อยละของ ประชาชนที่เข้า ร่วมพัฒนาชุมชน	ประชาชนในตำบลมีจิตสำนึก มี ความรักความหวงแหนและร่วม พัฒนาชุมชน	สำนักงาน ปลัด
๑๕	โครงการรณรงค์เพื่อจัดการและคัด แยกขยะมูลฝอย	เพื่อลดปริมาณขยะและง่าย ต่อการจัดเก็บ	รณรงค์เพื่อจัดการคัดแยก ขยะ	๒๐,๐๐๐	๒๐,๐๐๐	๒๐,๐๐๐	๒๐,๐๐๐	๒๐,๐๐๐	ร้อยละของ ปริมาณขยะลดลง	ปริมาณขยะลดลงและง่ายต่อการ จัดเก็บมากขึ้น	สำนักงาน ปลัด
๑๖	ค่าธรรมเนียมในการจัดทิ้งขยะ	เพื่อเป็นค่าจัดทิ้งขยะให้กับ สำนักงานเทศบาลเมืองปาก พูนัง	ค่าทิ้งขยะให้กับเทศบาลเมือง ปากพูนัง	๗๒,๐๐๐	๗๒,๐๐๐	๗๒,๐๐๐	๗๒,๐๐๐	๗๒,๐๐๐	ค่าธรรมเนียมใน การจัดทิ้งขยะ	มีที่ทิ้งขยะ และบ้านเรือนและ สถานที่ต่าง ๆ สะอาดน่าอยู่เพิ่มขึ้น	สำนักงาน ปลัด
๑๗	โครงการร่วมพัฒนาและปรับปรุงภูมิ ทัศน์ในวันสำคัญของชาติ	เพื่อร่วมพัฒนาและสร้าง จิตสำนึกให้กับประชาชน	เป็นค่าอาหารและเครื่องดื่ม ในการพัฒนาในวันสำคัญของ ชาติ เช่น วันพ่อแห่งชาติ, วัน แม่แห่งชาติ ฯลฯ	๓๐,๐๐๐	๓๐,๐๐๐	๓๐,๐๐๐	๓๐,๐๐๐	๓๐,๐๐๐	ร้อยละของ ประชาชนที่เข้า ร่วมกิจกรรม	ประชาชนในตำบลมีจิตสำนึก มี ความรักความหวงแหน ร่วมพัฒนา ชุมชน และมีความสามัคคีในชุมชน เพิ่มขึ้น	สำนักงาน ปลัด
รวม	๑๗ โครงการ	-	-	๑,๔๙๗,๐๐๐	๑,๔๙๗,๐๐๐	๑,๔๙๗,๐๐๐	๑,๔๙๗,๐๐๐	๑,๔๙๗,๐๐๐	-	-	-

ก. ยุทธศาสตร์จังหวัดที่ ๔ ยุทธศาสตร์การสร้างความมั่นคงบนพื้นฐานของชุมชนเข้มแข็ง

ข. ยุทธศาสตร์การพัฒนาขององค์กรปกครองส่วนท้องถิ่นในเขตจังหวัดที่ ๕ ยุทธศาสตร์การเสริมสร้างธรรมาภิบาลและบริหารกิจการบ้านเมืองที่ดี

๕. ยุทธศาสตร์การพัฒนาด้านการเมือง การปกครอง การบริหารจัดการองค์กร

๕.๑ แผนงานสร้างความเข้มแข็งของชุมชน

ที่	โครงการ	วัตถุประสงค์	เป้าหมาย (ผลผลิตของโครงการ)	งบประมาณและที่มา					ตัวชี้วัด (KPI)	ผลลัพธ์ที่คาดว่าจะได้รับ	หน่วยงาน ที่รับผิดชอบ
				๒๕๖๑ (บาท)	๒๕๖๒ (บาท)	๒๕๖๓ (บาท)	๒๕๖๔ (บาท)	๒๕๖๕ (บาท)			
๑	โครงการจัดประชาคมหมู่บ้าน ตำบล และแผนชุมชน	เพื่อระดมความคิดกลุ่มผู้นำ ชุมชน และกลุ่มอาชีพ เพื่อทราบปัญหาความต้องการ	จัดทำเวทีประชาคม ประชุม ระดมสมองผู้นำ ชุมชน และกลุ่มอาชีพ	๓๐,๐๐๐	๓๐,๐๐๐	๓๐,๐๐๐	๓๐,๐๐๐	๓๐,๐๐๐	ร้อยละของประชาชนที่เข้าร่วมประชุม	สามารถทราบถึงปัญหาความต้องการของประชาชนในตำบล และแก้ไขปัญหาได้อย่างมีประสิทธิภาพ	สำนักงานปลัด
๒	โครงการ อบต. สัญจรพบประชาชน	เพื่อทราบปัญหาความต้องการของประชาชน	จัดประชุม	๓๐,๐๐๐	๓๐,๐๐๐	๓๐,๐๐๐	๓๐,๐๐๐	๓๐,๐๐๐	ร้อยละของประชาชนที่เข้าร่วมประชุม	สามารถทราบถึงปัญหาความต้องการของประชาชนในตำบล และแก้ไขปัญหาได้อย่างมีประสิทธิภาพ	สำนักงานปลัด
๓	โครงการจัดเก็บข้อมูล จปฐ ข้อมูล กชช ๒ ค. และข้อมูลสถิติต่าง ๆ	เพื่อใช้ข้อมูลกำหนดทิศทางแนวทางในการพัฒนา อบต.	สนับสนุนค่าตอบแทนแก่ผู้จัดเก็บข้อมูล	๑๕,๐๐๐	๑๕,๐๐๐	๑๕,๐๐๐	๑๕,๐๐๐	๑๕,๐๐๐	ข้อมูล จปฐ ข้อมูล กชช ๒ ค. และข้อมูลสถิติต่าง ๆ ถูกต้อง ครบถ้วน	อบต. มีข้อมูลสามารถใช้ประกอบการตัดสินใจและการกำหนดแนวทางพัฒนา	สำนักงานปลัด
๔	โครงการเสริมสร้างศักยภาพผู้นำชุมชน	เพื่อให้ความรู้แก่ประชาชนและผู้นำชุมชนในตำบล	อบรมผู้นำชุมชน, คณะกรรมการหมู่บ้าน, ประชาคม ฯลฯ ในการเขียนโครงการ และการจัดทำแผนพัฒนาชุมชน	๓๐,๐๐๐	๓๐,๐๐๐	๓๐,๐๐๐	๓๐,๐๐๐	๓๐,๐๐๐	ร้อยละของประชาชนและผู้นำชุมชนที่เข้าร่วมอบรม	ประชาชนและผู้นำชุมชนมีความรู้ในการจัดทำแผนและการเขียนโครงการเพิ่มมากขึ้น	สำนักงานปลัด
๕	โครงการสนับสนุนการจัดทำแผนแม่บทชุมชน	เพื่อให้แผนแม่บทชุมชนมีประสิทธิภาพ/ประสิทธิผล	สนับสนุนการจัดทำแผนแม่บทชุมชน	๒๐,๐๐๐	๒๐,๐๐๐	๒๐,๐๐๐	๒๐,๐๐๐	๒๐,๐๐๐	ร้อยละของประชาชนที่เข้าร่วมโครงการ	สามารถนำแผนแม่บทชุมชนไปสู่การปฏิบัติ	สำนักงานปลัด
รวม	๕ โครงการ	-	-	๑๒๕,๐๐๐	๑๒๕,๐๐๐	๑๒๕,๐๐๐	๑๒๕,๐๐๐	๑๒๕,๐๐๐	-	-	-

ก. ยุทธศาสตร์จังหวัดที่ ๔ ยุทธศาสตร์การสร้างความมั่นคงบนพื้นฐานของชุมชนเข้มแข็ง

ข. ยุทธศาสตร์การพัฒนาขององค์กรปกครองส่วนท้องถิ่นในเขตจังหวัดที่ ๕ ยุทธศาสตร์การเสริมสร้างธรรมาภิบาลและบริหารกิจการบ้านเมืองที่ดี

๕. ยุทธศาสตร์การพัฒนาด้านการเมือง การปกครอง การบริหารจัดการองค์กร

๕.๒ แผนงานบริหารทั่วไป

ที่	โครงการ	วัตถุประสงค์	เป้าหมาย (ผลผลิตของโครงการ)	งบประมาณและที่มา					ตัวชี้วัด (KPI)	ผลลัพธ์ที่คาดว่าจะได้รับ	หน่วยงาน ที่รับผิดชอบ
				๒๕๖๑ (บาท)	๒๕๖๒ (บาท)	๒๕๖๓ (บาท)	๒๕๖๔ (บาท)	๒๕๖๕ (บาท)			
๑	โครงการอบรมสัมมนาผู้บริหารสมาชิกสภา อบต. พนักงานส่วนตำบล ฯลฯ	เพื่อเพิ่มประสิทธิภาพการปฏิบัติงานของผู้บริหารสมาชิกสภา และพนักงานส่วนตำบล	จัดส่งผู้บริหาร สมาชิกสภา และพนักงานส่วนตำบล เข้ารับการอบรม	๑๕๐,๐๐๐	๑๕๐,๐๐๐	๑๕๐,๐๐๐	๑๕๐,๐๐๐	๑๕๐,๐๐๐	ร้อยละของผู้บริหารสมาชิกสภา และพนักงานส่วนตำบลที่เข้ารับการอบรม	ผู้บริหาร สมาชิกสภา และพนักงานส่วนตำบลสามารถนำความรู้ที่ได้รับมาปรับใช้ในการปฏิบัติงาน	สำนักงานปลัด
๒	โครงการศึกษาดูงานของผู้บริหารสมาชิกสภา พนักงานส่วนตำบล	เพื่อนำความรู้จากการศึกษาดูงานมาพัฒนาคน พัฒนางาน และพัฒนาองค์กร	ศึกษาดูงานของผู้บริหารสมาชิกสภา และพนักงานส่วนตำบล	๒๐๐,๐๐๐	๒๐๐,๐๐๐	๒๐๐,๐๐๐	๒๐๐,๐๐๐	๒๐๐,๐๐๐	ผู้บริหาร สมาชิกสภา และพนักงานส่วนตำบล มีความรู้เพิ่มขึ้น	ผู้บริหาร สมาชิกสภา และพนักงานส่วนตำบล นำความรู้ใหม่ ๆ มาพัฒนาท้องถิ่นและองค์กร	สำนักงานปลัด
๓	โครงการอบรมคุณธรรมและจริยธรรมของผู้บริหาร สมาชิกสภา อบต. พนักงานส่วนตำบล ลูกจ้างประจำ และพนักงานจ้าง	เพื่อเป็นการส่งเสริมคุณธรรมและจริยธรรมให้แก่ผู้บริหารและพนักงาน	จัดอบรมคุณธรรมและจริยธรรมให้แก่ผู้บริหารและพนักงาน	๓๐,๐๐๐	๓๐,๐๐๐	๓๐,๐๐๐	๓๐,๐๐๐	๓๐,๐๐๐	ร้อยละของผู้บริหารและพนักงานที่เข้าร่วมอบรม	ส่งเสริมคุณธรรมและจริยธรรมแก่ผู้บริหารและพนักงาน	สำนักงานปลัด
๔	โครงการยกย่องเชิดชูเกียรติแก่บุคคลหน่วยงาน องค์กรดีเด่น ผู้ทำประโยชน์หรือเข้าร่วมในกิจกรรมของ อบต.	เพื่อยกย่องเชิดชูเกียรติแก่บุคคลหน่วยงาน องค์กร ผู้ทำประโยชน์หรือเข้าร่วมกิจกรรมของ อบต.	ยกย่องเชิดชูเกียรติแก่บุคคลหน่วยงาน องค์กร ผู้ทำประโยชน์หรือเข้าร่วมกิจกรรมของ อบต.	๒๐,๐๐๐	๒๐,๐๐๐	๒๐,๐๐๐	๒๐,๐๐๐	๒๐,๐๐๐	บุคคล หน่วยงาน องค์กร มีส่วนร่วมในการเข้าร่วมกิจกรรมมากขึ้น	บุคคล หน่วยงาน องค์กรมีส่วนร่วมในการเข้าร่วมกิจกรรมมากขึ้น	สำนักงานปลัด
๕	โครงการส่งเสริมให้ความรู้ด้านระเบียบกฎหมายท้องถิ่นแก่ผู้บริหารและสมาชิกสภา อบต.	เพื่อส่งเสริมให้ความรู้ด้านระเบียบกฎหมายท้องถิ่นแก่ผู้บริหารและสมาชิกสภา	จัดอบรมให้ความรู้ด้านระเบียบกฎหมายท้องถิ่นแก่ผู้บริหารและสมาชิกสภา	๓๐,๐๐๐	๓๐,๐๐๐	๓๐,๐๐๐	๓๐,๐๐๐	๓๐,๐๐๐	ร้อยละของผู้บริหารและสมาชิกสภาที่เข้าร่วมอบรม	ผู้บริหารและสมาชิกสภามีความรู้เกี่ยวกับระเบียบและกฎหมายท้องถิ่นเพิ่มขึ้น	สำนักงานปลัด
๖	โครงการยกย่องเชิดชูเกียรติแก่หน่วยงาน บุคคลที่ให้ความช่วยเหลือกิจการสาธารณะของท้องถิ่น	เพื่อยกย่องเชิดชูเกียรติแก่หน่วยงานและบุคคลที่ให้ความช่วยเหลือกิจการสาธารณะของท้องถิ่น	ยกย่องเชิดชูเกียรติแก่หน่วยงานและบุคคลที่ให้ความช่วยเหลือกิจการสาธารณะของท้องถิ่น	๒๐,๐๐๐	๒๐,๐๐๐	๒๐,๐๐๐	๒๐,๐๐๐	๒๐,๐๐๐	หน่วยงานและบุคคลมีส่วนร่วมในการช่วยเหลือกิจการสาธารณะมากขึ้น	หน่วยงานและบุคคลมีส่วนร่วมในการช่วยเหลือกิจการสาธารณะมากขึ้น	สำนักงานปลัด

ก. ยุทธศาสตร์จังหวัดที่ ๔ ยุทธศาสตร์การสร้างความมั่นคงบนพื้นฐานของชุมชนเข้มแข็ง

ข. ยุทธศาสตร์การพัฒนาขององค์กรปกครองส่วนท้องถิ่นในเขตจังหวัดที่ ๕ ยุทธศาสตร์การเสริมสร้างธรรมาภิบาลและบริหารกิจการบ้านเมืองที่ดี

๕. ยุทธศาสตร์การพัฒนาด้านการเมือง การปกครอง การบริหารจัดการองค์กร

๕.๒ แผนงานบริหารทั่วไป

ที่	โครงการ	วัตถุประสงค์	เป้าหมาย (ผลผลิตของโครงการ)	งบประมาณและที่มา					ตัวชี้วัด (KPI)	ผลลัพธ์ที่คาดว่าจะได้รับ	หน่วยงาน ที่รับผิดชอบ
				๒๕๖๑ (บาท)	๒๕๖๒ (บาท)	๒๕๖๓ (บาท)	๒๕๖๔ (บาท)	๒๕๖๕ (บาท)			
๗	โครงการยกย่องเชิดชูเกียรติแก่บุคคลที่มีความซื่อสัตย์สุจริต มีคุณธรรมจริยธรรม	เพื่อยกย่องเชิดชูเกียรติแก่บุคคลที่มีความซื่อสัตย์สุจริต มีคุณธรรมจริยธรรม	ยกย่องเชิดชูเกียรติแก่บุคคลที่มีความซื่อสัตย์สุจริต มีคุณธรรมจริยธรรม	๒๐,๐๐๐	๒๐,๐๐๐	๒๐,๐๐๐	๒๐,๐๐๐	๒๐,๐๐๐	ส่งเสริมให้บุคคลได้มีความซื่อสัตย์สุจริตและมีคุณธรรม	ส่งเสริมให้บุคคลได้มีความซื่อสัตย์สุจริตและมีคุณธรรม	สำนักงานปลัด
๘	โครงการยกย่องสตรีดีเด่น	เพื่อเป็นการส่งเสริมยกย่องให้แก่สตรีดีเด่นในตำบล	เป็นการส่งเสริมยกย่องให้แก่สตรีดีเด่นในตำบล	๒๐,๐๐๐	๒๐,๐๐๐	๒๐,๐๐๐	๒๐,๐๐๐	๒๐,๐๐๐	ส่งเสริมยกย่องแก่สตรีดีเด่นในตำบล	ส่งเสริมยกย่องแก่สตรีดีเด่นในตำบล	สำนักงานปลัด
๙	โครงการรณรงค์เยาวชนไทยโตไปไม่โกง	เพื่อส่งเสริมให้เยาวชนมีความซื่อสัตย์สุจริต	รณรงค์ส่งเสริมให้เยาวชนมีความซื่อสัตย์สุจริต	๒,๐๐๐	๒,๐๐๐	๒,๐๐๐	๒,๐๐๐	๒,๐๐๐	ร้อยละของเยาวชนที่เข้าร่วมกิจกรรม	เยาวชนมีความซื่อสัตย์สุจริตเพิ่มขึ้น	สำนักงานปลัด
๑๐	โครงการปลูกจิตสำนึกในการป้องกันการทุจริต	เพื่อส่งเสริมและปลูกจิตสำนึกในการป้องกันการทุจริตของเยาวชนและประชาชน	จัดอบรมส่งเสริมให้เยาวชนและประชาชนมีจิตสำนึกในการป้องกันการทุจริต	๒๐,๐๐๐	๒๐,๐๐๐	๒๐,๐๐๐	๒๐,๐๐๐	๒๐,๐๐๐	ร้อยละของเยาวชนและประชาชนที่เข้าร่วมอบรม	เยาวชนและประชาชนมีจิตสำนึกในการป้องกันการทุจริตเพิ่มขึ้น	สำนักงานปลัด
๑๑	โครงการประชาสัมพันธ์การจัดเก็บภาษี	เพื่อให้ประชาชนมีความรู้ความเข้าใจการชำระภาษี	จัดทำแผนประชาสัมพันธ์การชำระภาษี	๑๐,๐๐๐	๑๐,๐๐๐	๑๐,๐๐๐	๑๐,๐๐๐	๑๐,๐๐๐	ร้อยละของประชาชนมีความรู้ด้านภาษีเพิ่มขึ้น	ประชาชนมีความรู้ความเข้าใจในระเบียบกฎหมายที่เกี่ยวข้องกับภาษี	กองคลัง
๑๒	โครงการออกหน่วยรับยื่นแบบการจัดเก็บภาษีนอกสถานที่	เพื่อบริการประชาชนให้ได้รับความสะดวกในการยื่นแบบภาษี	ออกให้บริการนอกสถานที่	๒๐,๐๐๐	๒๐,๐๐๐	๒๐,๐๐๐	๒๐,๐๐๐	๒๐,๐๐๐	ร้อยละของประชาชนมีความรู้ด้านภาษีเพิ่มขึ้น	ประชาชนได้รับความสะดวกในการเสียภาษี	กองคลัง
๑๓	โครงการจัดทำแผนที่ภาษีและทะเบียนทรัพย์สิน	เพื่อรวบรวมข้อมูลแผนที่ภาษีและทะเบียนทรัพย์สินให้เป็นปัจจุบัน	จัดทำแผนที่ภาษีและทะเบียนทรัพย์สิน	๕๐๐,๐๐๐	๕๐๐,๐๐๐	๕๐๐,๐๐๐	๕๐๐,๐๐๐	๕๐๐,๐๐๐	ร้อยละของประชาชนมีความรู้ด้านภาษีเพิ่มขึ้น	อบต. ได้รับข้อมูลที่เป็นปัจจุบัน ทำให้สามารถจัดเก็บภาษีได้อย่างทั่วถึง	กองคลัง
๑๔	โครงการสนับสนุนการดำเนินการจัดทำระบบบัญชีคอมพิวเตอร์	เพื่อสนับสนุนการดำเนินการจัดทำระบบบัญชีคอมพิวเตอร์	สนับสนุนการดำเนินการจัดทำระบบบัญชีคอมพิวเตอร์	๓๐,๐๐๐	๓๐,๐๐๐	๓๐,๐๐๐	๓๐,๐๐๐	๓๐,๐๐๐	การดำเนินการจัดทำระบบบัญชีคอมพิวเตอร์เรียบร้อย ถูกต้อง	อบต. มีการดำเนินการจัดทำระบบบัญชีคอมพิวเตอร์เรียบร้อย ถูกต้อง	กองคลัง

ก. ยุทธศาสตร์จังหวัดที่ ๔ ยุทธศาสตร์การสร้างความมั่นคงบนพื้นฐานของชุมชนเข้มแข็ง

ข. ยุทธศาสตร์การพัฒนาขององค์กรปกครองส่วนท้องถิ่นในเขตจังหวัดที่ ๕ ยุทธศาสตร์การเสริมสร้างธรรมาภิบาลและบริหารกิจการบ้านเมืองที่ดี

๕. ยุทธศาสตร์การพัฒนาด้านการเมือง การปกครอง การบริหารจัดการองค์กร

๕.๒ แผนงานบริหารทั่วไป

ที่	โครงการ	วัตถุประสงค์	เป้าหมาย (ผลผลิตของโครงการ)	งบประมาณและที่มา					ตัวชี้วัด (KPI)	ผลลัพธ์ที่คาดว่าจะได้รับ	หน่วยงาน ที่รับผิดชอบ
				๒๕๖๑ (บาท)	๒๕๖๒ (บาท)	๒๕๖๓ (บาท)	๒๕๖๔ (บาท)	๒๕๖๕ (บาท)			
๑๕	โครงการจ้างองค์กรหรือสถาบันที่เป็นกลางในการสำรวจความพึงพอใจในการให้บริการ	เพื่อสำรวจความพึงพอใจในการให้บริการขององค์กรบริหารส่วนตำบลแหลมตะลุมพุก	จ้างองค์กรหรือสถาบันที่เป็นกลางในการสำรวจความพึงพอใจในการให้บริการ	๓๐,๐๐๐	๓๐,๐๐๐	๓๐,๐๐๐	๓๐,๐๐๐	๓๐,๐๐๐	ร้อยละของประชาชนที่เข้าร่วมการสำรวจ	ทราบถึงความพึงพอใจของประชาชนต่อการให้บริการของ อบต. และสามารถนำผลการสำรวจฯ ไปพัฒนาการบริการของ อบต. ให้ดียิ่งขึ้นไป	สำนักงานปลัด
๑๖	จัดซื้อครุภัณฑ์คอมพิวเตอร์	เพื่อใช้ในการปฏิบัติงานของเจ้าหน้าที่ในการอำนวยความสะดวกและให้บริการแก่ประชาชน	ครุภัณฑ์คอมพิวเตอร์ เช่น เครื่องสำรองไฟฟ้า เครื่องปริ้นเตอร์ จอคอมพิวเตอร์ พร้อมโต๊ะเก้าอี้	๒๐๐,๐๐๐	๒๐๐,๐๐๐	๓๐๐,๐๐๐	๓๐๐,๐๐๐	๓๐๐,๐๐๐	จำนวน ๖ ชุด	ประชาชนได้รับการอำนวยความสะดวกและการบริการ	ทุกส่วน
๑๗	จัดซื้อเก้าอี้นั่งปฏิบัติงาน	เพื่อใช้ในการปฏิบัติงานของเจ้าหน้าที่	เก้าอี้นั่งระดับ ๑ จำนวน ๓ ตัว และเก้าอี้นั่งระดับ ๕-๖ จำนวน ๓ ตัว	๓๐,๐๐๐	-	-	-	-	จำนวน ๖ ตัว	เจ้าหน้าที่มีเก้าอี้นั่งปฏิบัติงานเพียงพอ	ทุกส่วน
๑๘	จัดซื้อโต๊ะนั่งปฏิบัติงาน	เพื่อใช้ในการปฏิบัติงานของเจ้าหน้าที่	โต๊ะระดับ ๗	๓๐,๐๐๐	๓๐,๐๐๐	๓๐,๐๐๐	-	-	จำนวน ๒ ตัว	เจ้าหน้าที่มีโต๊ะนั่งปฏิบัติงานเพียงพอ	ทุกส่วน
๑๙	จัดซื้อวัสดุ ครุภัณฑ์ต่าง ๆ	เพื่อใช้ในการปฏิบัติงานและการบริหารงานของเจ้าหน้าที่ในการอำนวยความสะดวกและให้บริการแก่ประชาชน	วัสดุและครุภัณฑ์สำนักงาน	๓๐๐,๐๐๐	๓๐๐,๐๐๐	๓๐๐,๐๐๐	๓๐๐,๐๐๐	๓๐๐,๐๐๐	จำนวนวัสดุและครุภัณฑ์สำนักงาน	ประชาชนได้รับการอำนวยความสะดวกและการบริการ	ทุกส่วน
๒๐	โครงการติดตั้งฟิล์มกระจกอาคารสำนักงาน	เพื่อใช้ในการปฏิบัติงานและการบริหารงานของเจ้าหน้าที่ในการอำนวยความสะดวกและให้บริการแก่ประชาชน	ติดตั้งฟิล์มกระจกอาคารในสำนักงาน	๓๐๐,๐๐๐	-	-	-	-	จำนวน ๑ หลัง	ประชาชนได้รับการอำนวยความสะดวกและการบริการ	สำนักงานปลัด
๒๑	จัดซื้อเรือดูดโคลนเลน	เพื่อใช้ดูดโคลนเลนในร่องน้ำลำคลองในตำบล	เรือดูดโคลนเลน	๑,๒๐๐,๐๐๐	-	-	-	-	จำนวน ๑ ลำ	แก้ปัญหาร่องน้ำลำคลองตื้นเขิน	สำนักงานปลัด

ก. ยุทธศาสตร์จังหวัดที่ ๔ ยุทธศาสตร์การสร้างความมั่นคงบนพื้นฐานของชุมชนเข้มแข็ง

ข. ยุทธศาสตร์การพัฒนาขององค์กรปกครองส่วนท้องถิ่นในเขตจังหวัดที่ ๕ ยุทธศาสตร์การเสริมสร้างธรรมาภิบาลและบริหารกิจการบ้านเมืองที่ดี

๕. ยุทธศาสตร์การพัฒนาด้านการเมือง การปกครอง การบริหารจัดการองค์กร

๕.๒ แผนงานบริหารทั่วไป

ที่	โครงการ	วัตถุประสงค์	เป้าหมาย (ผลผลิตของโครงการ)	งบประมาณและที่มา					ตัวชี้วัด (KPI)	ผลลัพธ์ที่คาดว่าจะได้รับ	หน่วยงาน ที่รับผิดชอบ
				๒๕๖๑ (บาท)	๒๕๖๒ (บาท)	๒๕๖๓ (บาท)	๒๕๖๔ (บาท)	๒๕๖๕ (บาท)			
๒๒	โครงการปรับปรุงห้องน้ำสำนักงาน	เพื่อใช้ในสำนักงานและอำนวยความสะดวกแก่ประชาชนที่มาติดต่อราชการ	ปรับปรุงห้องน้ำสำนักงาน	๒๐๐,๐๐๐	-	-	-	-	จำนวน ๑ ห้อง	มีห้องน้ำใช้ในสำนักงานและประชาชนได้รับการอำนวยความสะดวกเมื่อมาติดต่อราชการ	สำนักงานปลัด
๒๓	จัดซื้อรถดับเพลิง	เพื่อใช้ในการบรรเทาและป้องกันภัยจากไฟไหม้	รถดับเพลิง	-	-	๑,๐๐๐,๐๐๐	๑,๐๐๐,๐๐๐	๑,๐๐๐,๐๐๐	จำนวน ๑ คัน	บรรเทาและป้องกันภัยจากไฟไหม้	สำนักงานปลัด
๒๔	โครงการจัดทำบอร์ดผู้บริหารพนักงาน และสมาชิกสภา	เพื่อประชาสัมพันธ์แก่ประชาชนทั่วไป	บอร์ดผู้บริหาร พนักงาน และสมาชิกสภาฯ	๕๐,๐๐๐	๕๐,๐๐๐	๕๐,๐๐๐	๕๐,๐๐๐	๕๐,๐๐๐	จำนวน ๑ อัน	ประชาชนได้รับทราบการปฏิบัติงานของ อบต.	สำนักงานปลัด
๒๕	จัดซื้อเครื่องปรับอากาศ	เพื่อใช้ในสำนักงานและอำนวยความสะดวกแก่ประชาชนที่มาติดต่อราชการ	เครื่องปรับอากาศ (ตามบัญชีราคามาตรฐานครุภัณฑ์)	๕๐,๐๐๐	๕๐,๐๐๐	๗๕,๐๐๐	๗๕,๐๐๐	๗๕,๐๐๐	จำนวน ๓ เครื่อง	มีเครื่องปรับอากาศใช้ในสำนักงานและประชาชนได้รับการอำนวยความสะดวกเมื่อมาติดต่อราชการ	สำนักงานปลัด
๒๖	จัดซื้อรถตัดหญ้าชุดหลัง	เพื่อใช้ในการอำนวยความสะดวกและให้บริการแก่ประชาชน	รถตัดหญ้าชุดหลัง (ตามบัญชีราคามาตรฐานครุภัณฑ์)	๓,๓๐๐,๐๐๐	๓,๓๐๐,๐๐๐	๓,๓๐๐,๐๐๐	๓,๓๐๐,๐๐๐	๓,๓๐๐,๐๐๐	จำนวน ๑ คัน	ประชาชนได้รับการอำนวยความสะดวกและการบริการ	สำนักงานปลัด
๒๗	จัดซื้อรถบรรทุกขยะ	เพื่อใช้ในการปฏิบัติงานของเจ้าหน้าที่ในการอำนวยความสะดวกและให้บริการแก่ประชาชน	รถขยะ ขนาด ๖ ตัน ๖ ล้อ แบบอัดท้าย (ตามบัญชีราคามาตรฐานครุภัณฑ์)	๒,๓๐๐,๐๐๐	๒,๓๐๐,๐๐๐	๒,๓๐๐,๐๐๐	๒,๓๐๐,๐๐๐	๒,๓๐๐,๐๐๐	จำนวน ๑ คัน	ประชาชนได้รับการอำนวยความสะดวกและการบริการ	สำนักงานปลัด
๒๘	จัดซื้อนั่งร้าน พร้อมล้อ	เพื่อใช้ในการปฏิบัติงานของเจ้าหน้าที่ในการอำนวยความสะดวกและให้บริการแก่ประชาชน	นั่งร้าน พร้อมล้อ	๒๐,๐๐๐	๒๐,๐๐๐	๒๐,๐๐๐	๒๐,๐๐๐	๒๐,๐๐๐	จำนวน ๔ ชุด	ประชาชนได้รับการอำนวยความสะดวกและการบริการ	สำนักงานปลัด
๒๙	จัดซื้อบล็อกยกของ พร้อมขาตั้งจำนวน ๑๐ ต้น	เพื่อใช้ในการปฏิบัติงานของเจ้าหน้าที่ในการอำนวยความสะดวกและให้บริการแก่ประชาชน	บล็อกยกของพร้อมขาตั้ง	๑๕๐,๐๐๐	๑๕๐,๐๐๐	๑๕๐,๐๐๐	๑๕๐,๐๐๐	๑๕๐,๐๐๐	จำนวน ๓ ตัว	ประชาชนได้รับการอำนวยความสะดวกและการบริการ	สำนักงานปลัด
๓๐	โครงการจัดทำโรงจอดรถ	เพื่อใช้เป็นที่จอดรถและอำนวยความสะดวกกับผู้มาติดต่อราชการ	จัดทำโรงจอดรถ	๓๐๐,๐๐๐	๓๐๐,๐๐๐	๓๐๐,๐๐๐	๓๐๐,๐๐๐	๓๐๐,๐๐๐	จำนวน ๑ หลัง	ประชาชนได้รับการอำนวยความสะดวก	ทุกส่วน

ก. ยุทธศาสตร์จังหวัดที่ ๔ ยุทธศาสตร์การสร้างความมั่นคงบนพื้นฐานของชุมชนเข้มแข็ง

ข. ยุทธศาสตร์การพัฒนาขององค์กรปกครองส่วนท้องถิ่นในเขตจังหวัดที่ ๕ ยุทธศาสตร์การเสริมสร้างธรรมาภิบาลและบริหารกิจการบ้านเมืองที่ดี

๕. ยุทธศาสตร์การพัฒนาด้านการเมือง การปกครอง การบริหารจัดการองค์กร

๕.๒ แผนงานบริหารทั่วไป

ที่	โครงการ	วัตถุประสงค์	เป้าหมาย (ผลผลิตของโครงการ)	งบประมาณและที่มา					ตัวชี้วัด (KPI)	ผลลัพธ์ที่คาดว่าจะได้รับ	หน่วยงาน ที่รับผิดชอบ
				๒๕๖๑ (บาท)	๒๕๖๒ (บาท)	๒๕๖๓ (บาท)	๒๕๖๔ (บาท)	๒๕๖๕ (บาท)			
๓๑	โครงการกล้องติดรถยนต์	เพื่อใช้ในการปฏิบัติงานของเจ้าหน้าที่ในรถยนต์ส่วนกลางและรถขยะของ อบต.	กล้องติดรถยนต์	-	-	๕๐,๐๐๐	๕๐,๐๐๐	๕๐,๐๐๐	จำนวน ๕ ตัว	รถยนต์ส่วนกลาง และรถขยะ มี กล้องติดรถยนต์	สำนักงานปลัด
๓๒	จัดซื้อเรือท้องแบน พร้อมเครื่องยนต์	เพื่อใช้ในการป้องกันและบรรเทาสาธารณภัย	เรือท้องแบน พร้อมเครื่องยนต์	-	-	๒๐๐,๐๐๐	๒๐๐,๐๐๐	๒๐๐,๐๐๐	จำนวน ๒ ลำ	ประชาชนได้รับการอำนวยความสะดวกและการบริการ	สำนักงานปลัด
๓๓	จัดซื้อตุ๋ยวม	เพื่อใช้ในการปฏิบัติงานของเจ้าหน้าที่ในการรักษาความปลอดภัยให้กับประชาชนและนักท่องเที่ยว	ตุ๋ยวม	-	-	๒๐๐,๐๐๐	๒๐๐,๐๐๐	๒๐๐,๐๐๐	จำนวน ๒ ตู้	ประชาชนและนักท่องเที่ยวได้รับความปลอดภัยในชีวิตและทรัพย์สิน	สำนักงานปลัด
๓๔	จัดซื้อเครื่องตัดหญ้า	เพื่อใช้ในการอำนวยความสะดวกและให้บริการแก่ประชาชน	เครื่องตัดหญ้า (ตามบัญชีราคา มาตรฐานครุภัณฑ์)	-	-	๓๐,๐๐๐	๓๐,๐๐๐	๓๐,๐๐๐	จำนวน ๒ เครื่อง	ประชาชนได้รับการอำนวยความสะดวกและการบริการ	สำนักงานปลัด
๓๕	จัดซื้อเลื่อยโซยนต์	เพื่อใช้ในการอำนวยความสะดวกและให้บริการแก่ประชาชน	เลื่อยโซยนต์	-	-	๔๐,๐๐๐	๔๐,๐๐๐	๔๐,๐๐๐	จำนวน ๑ เครื่อง	ประชาชนได้รับการอำนวยความสะดวกและการบริการ	สำนักงานปลัด
๓๖	จัดซื้อเครื่องปั่นไฟ	เพื่ออำนวยความสะดวกและให้บริการแก่ประชาชนที่มาติดต่อราชการในกรณีเกิดเหตุการณ์ไฟฟ้าขัดข้อง	เครื่องปั่นไฟ	-	-	๑๐๐,๐๐๐	๑๐๐,๐๐๐	๑๐๐,๐๐๐	จำนวน ๑ เครื่อง	ประชาชนได้รับการอำนวยความสะดวกและการบริการ	สำนักงานปลัด
๓๗	จัดซื้อบันไดอลูมิเนียม	เพื่อใช้ในการปฏิบัติงานซ่อมบำรุงของเจ้าหน้าที่ในการอำนวยความสะดวกและให้บริการแก่ประชาชน	บันไดอลูมิเนียม	-	-	๑๐,๐๐๐	๑๐,๐๐๐	๑๐,๐๐๐	จำนวน ๑ อัน	ประชาชนได้รับการอำนวยความสะดวกและการบริการ	กองคลัง
๓๘	จัดซื้อโทรศัพท์เคลื่อนที่	เพื่อใช้ในการปฏิบัติงานของเจ้าหน้าที่ในการติดต่อสื่อสารในการอำนวยความสะดวกและให้บริการแก่ประชาชน	โทรศัพท์เคลื่อนที่	-	-	๑๕,๐๐๐	๑๕,๐๐๐	๑๕,๐๐๐	จำนวน ๔ เครื่อง	ประชาชนได้รับการอำนวยความสะดวกและการบริการ	สำนักงานปลัด
๓๙	จัดซื้อจอกราฟฟิก	เพื่อเป็นการประชาสัมพันธ์กิจกรรมต่าง ๆ ของหน่วยงานให้ประชาชนทราบ	จอกราฟฟิก	-	-	๕๐,๐๐๐	๕๐,๐๐๐	๕๐,๐๐๐	จำนวน ๑ เครื่อง	ประชาชนได้รับการอำนวยความสะดวกและการบริการ	สำนักงานปลัด
๔๐	จัดซื้อเครื่องมือช่าง (สว่าน)	เพื่อใช้ในการปฏิบัติงานของเจ้าหน้าที่ในการอำนวยความสะดวกและให้บริการแก่ประชาชน	เครื่องมือช่าง เช่น สว่าน	-	-	๑๐,๐๐๐	๑๐,๐๐๐	๑๐,๐๐๐	จำนวน ๑ ชุด	ประชาชนได้รับการอำนวยความสะดวกและการบริการ	สำนักงานปลัด



ก. ยุทธศาสตร์จังหวัดที่ ๔ ยุทธศาสตร์การสร้างความมั่นคงบนพื้นฐานของชุมชนเข้มแข็ง

ข. ยุทธศาสตร์การพัฒนาขององค์กรปกครองส่วนท้องถิ่นในเขตจังหวัดที่ ๕ ยุทธศาสตร์การเสริมสร้างธรรมาภิบาลและบริหารกิจการบ้านเมืองที่ดี

๕. ยุทธศาสตร์การพัฒนาด้านการเมือง การปกครอง การบริหารจัดการองค์กร

๕.๒ แผนงานบริหารทั่วไป

ที่	โครงการ	วัตถุประสงค์	เป้าหมาย (ผลผลิตของโครงการ)	งบประมาณและที่มา					ตัวชี้วัด (KPI)	ผลลัพธ์ที่คาดว่าจะได้รับ	หน่วยงาน ที่รับผิดชอบ
				๒๕๖๑ (บาท)	๒๕๖๒ (บาท)	๒๕๖๓ (บาท)	๒๕๖๔ (บาท)	๒๕๖๕ (บาท)			
๔๑	โครงการติดตั้งป้ายแหล่งท่องเที่ยว	เพื่อบริการนักท่องเที่ยวและประชาชนในตำบล	ติดตั้งป้ายแหล่งท่องเที่ยว	-	-	๕๐,๐๐๐	๕๐,๐๐๐	๕๐,๐๐๐	จำนวน ๓ ป้าย	นักท่องเที่ยวและประชาชนได้รับการอำนวยความสะดวก การบริการ และข้อมูลข่าวสาร	สำนักงานปลัด
๔๒	โครงการติดตั้งเครื่องขยายเสียงในรถยนต์	เพื่อใช้ในการประชาสัมพันธ์กิจกรรมต่าง ๆ ของหน่วยงานให้ประชาชนทราบ	ติดตั้งเครื่องขยายเสียงในรถยนต์	-	-	๒๕,๐๐๐	๒๕,๐๐๐	๒๕,๐๐๐	จำนวน ๑ เครื่อง	ประชาชนรับทราบข้อมูลข่าวสารและกิจกรรมต่าง ๆ	สำนักงานปลัด
๔๓	จัดซื้อพัดลมขนาดใหญ่	เพื่อใช้ในอำนวยความสะดวกและให้บริการแก่ประชาชนในการจัดกิจกรรมต่าง ๆ	พัดลมขนาดใหญ่	-	-	๑๐,๐๐๐	๑๐,๐๐๐	๑๐,๐๐๐	จำนวน ๒ ตัว	ประชาชนได้รับการอำนวยความสะดวกและการบริการ	สำนักงานปลัด
๔๔	ค่าใช้จ่ายในการเลือกตั้ง	เพื่อให้ประชาชนได้มีการเลือกตั้งตัวแทนในการบริหารอบต.	จัดการเลือกตั้ง	๒๐๐,๐๐๐	๖๐๐,๐๐๐	๖๐๐,๐๐๐	๖๐๐,๐๐๐	๒๐๐,๐๐๐	ร้อยละของประชาชนที่เข้าร่วมเลือกตั้ง	ประชาชนมีความรู้ความเข้าใจระบบการปกครองแบบประชาธิปไตยและมีส่วนร่วมในการเลือกตั้ง	สำนักงานปลัด
๔๕	โครงการเตรียมความพร้อมการพัฒนาประชาธิปไตย	เพื่อให้ประชาชนมีความรู้ความเข้าใจเกี่ยวกับการปกครองในระบบประชาธิปไตย	จัด ประชาสัมพันธ์ในรูปแบบต่าง ๆ เช่น วารสาร แผ่นพับ เสียงตามสาย เป็นต้น	๑๐,๐๐๐	๑๐,๐๐๐	๑๐,๐๐๐	๑๐,๐๐๐	๑๐,๐๐๐	ร้อยละของประชาชนมีความรู้เพิ่มขึ้น	ประชาชนมีความรู้ความเข้าใจเกี่ยวกับการปกครองในระบบประชาธิปไตย	สำนักงานปลัด
๔๖	โครงการพระราชดำริหรือพระราชเสาวนีย์	เพื่อดำเนินการตามโครงการพระราชดำริ พระราชเสาวนีย์	ตามโครงการพระราชดำริพระราชเสาวนีย์	๔๐,๐๐๐	๔๐,๐๐๐	๔๐,๐๐๐	๔๐,๐๐๐	๔๐,๐๐๐	ร้อยละของประชาชนที่เข้าร่วมโครงการฯ	ดำเนินการตามโครงการพระราชดำริ พระราชเสาวนีย์	สำนักงานปลัด
๔๗	โครงการปกป้องสถาบันสำคัญของชาติ	เพื่อดำเนินการตามโครงการปกป้องสถาบันสำคัญ	ตามโครงการปกป้องสถาบันสำคัญของชาติ	๔๐,๐๐๐	๔๐,๐๐๐	๔๐,๐๐๐	๔๐,๐๐๐	๔๐,๐๐๐	ร้อยละของประชาชนที่เข้าร่วมโครงการฯ	ประชาชนมีความจงรักภักดีต่อสถาบัน	สำนักงานปลัด

ก. ยุทธศาสตร์จังหวัดที่ ๔ ยุทธศาสตร์การสร้างความมั่นคงบนพื้นฐานของชุมชนเข้มแข็ง

ข. ยุทธศาสตร์การพัฒนาขององค์กรปกครองส่วนท้องถิ่นในเขตจังหวัดที่ ๕ ยุทธศาสตร์การเสริมสร้างธรรมาภิบาลและบริหารกิจการบ้านเมืองที่ดี

๕. ยุทธศาสตร์การพัฒนาด้านการเมือง การปกครอง การบริหารจัดการองค์กร

๕.๒ แผนงานบริหารทั่วไป

ที่	โครงการ	วัตถุประสงค์	เป้าหมาย (ผลผลิตของโครงการ)	งบประมาณและที่มา					ตัวชี้วัด (KPI)	ผลลัพธ์ที่คาดว่าจะได้รับ	หน่วยงาน ที่รับผิดชอบ
				๒๕๖๑ (บาท)	๒๕๖๒ (บาท)	๒๕๖๓ (บาท)	๒๕๖๔ (บาท)	๒๕๖๕ (บาท)			
๔๘	โครงการจัดสร้างบ้านหรือ ซ่อมแซมบ้านเรือนให้ผู ยากจน มีรายได้น้อย หรือ ผู้ไร้ที่อยู่อาศัย	เพื่อให้ประชาชนผู้มีรายได น้อยหรือไร้ที่อยู่อาศัยมีที่อยู่ อาศัย	จัดสร้างหรือซ่อมแซม บ้านเรือน	๒๐๐,๐๐๐	๒๐๐,๐๐๐	๒๐๐,๐๐๐	๒๐๐,๐๐๐	๒๐๐,๐๐๐	จำนวน ๑ หลัง/ ครัวเรือน	ผู้ยากจน มีรายได้น้อย และไร้ที่อยู่อาศัยมีที่อยู่ อาศัย	กองช่าง
๔๙	จัดซื้อเครื่องกำเนิดไฟฟ้า	เพื่ออำนวยความสะดวกและ ให้บริการแก่ประชาชนที่มา ติดต่อราชการในกรณีเกิด เหตุการณ์ไฟฟ้าขัดข้อง	เครื่องกำเนิดไฟฟ้า (ตามบัญชีราคามาตรฐาน ครุภัณฑ์)	-	-	๗๐,๐๐๐	๗๐,๐๐๐	๗๐,๐๐๐	จำนวน ๒ เครื่อง	ประชาชนได้รับการอำนวยความสะดวกและการบริการ	สำนักงานปลัด
๕๐	จัดซื้อตู้เหล็ก	เพื่อใช้ในการเก็บเอกสาร/ ของต่าง ๆ ที่ใช้ในอำนวยความสะดวกและให้บริการ แก่ประชาชน	ตู้เหล็ก ๒ บาน (ตามบัญชีราคามาตรฐาน ครุภัณฑ์)	-	-	๕๕,๐๐๐	๕๕,๐๐๐	๕๕,๐๐๐	จำนวน ๑๐ ตู้	ประชาชนได้รับการอำนวยความสะดวกและการบริการ	สำนักงานปลัด
๕๑	จัดซื้อกล้องถ่ายรูป	เพื่ออำนวยความสะดวกและ ให้บริการแก่ประชาชนใน การถ่ายรูปเพื่อบันทึกข้อมูล ต่าง ๆ	กล้องถ่ายรูป	-	-	๕๐,๐๐๐	๕๐,๐๐๐	๕๐,๐๐๐	จำนวน ๓ ตัว	ประชาชนได้รับการอำนวยความสะดวกและการบริการ	ทุกส่วน
รวม	๕๑ โครงการ	-	-	๑๐,๐๒๒,๐๐๐	๘,๖๙๒,๐๐๐	๑๐,๗๘๒,๐๐๐	๑๐,๗๕๒,๐๐๐	๑๐,๓๕๒,๐๐๐	-	-	-

**บัญชีครุภัณฑ์**  
**แผนพัฒนาท้องถิ่น (พ.ศ. ๒๕๖๑ - ๒๕๖๕)**  
**องค์การบริหารส่วนตำบลแหลมตะลุมพุก**

ที่	แผนงาน	หมวด	ประเภท	เป้าหมาย (ผลผลิตของครุภัณฑ์)	งบประมาณ					หน่วยงานรับผิดชอบ หลัก
					๒๕๖๑ (บาท)	๒๕๖๒ (บาท)	๒๕๖๓ (บาท)	๒๕๖๔ (บาท)	๒๕๖๕ (บาท)	
๑	เคหะและชุมชน	ค่าครุภัณฑ์	ครุภัณฑ์ไฟฟ้าและวิทยุ	ติดตั้งโซล่าเซลล์	-	-	๕๐,๐๐๐	๕๐,๐๐๐	๕๐,๐๐๐	กองช่าง
๒	รักษาความสงบภายใน	ค่าครุภัณฑ์	ครุภัณฑ์สำนักงาน	จัดซื้อครุภัณฑ์เพื่อป้องกันและบรรเทาสาธารณภัย	-	-	๑๒๐,๐๐๐	๑๒๐,๐๐๐	๑๒๐,๐๐๐	สำนักงานปลัด
๓	รักษาความสงบภายใน	ค่าครุภัณฑ์	ครุภัณฑ์อื่น	ติดตั้งกระจกานู	๑๕๐,๐๐๐	-	-	-	-	สำนักงานปลัด
๔	สาธารณสุข	ค่าครุภัณฑ์	ครุภัณฑ์การแพทย์	จัดซื้อเครื่องวัดความดันและอุปกรณ์ตรวจเจาะเบาหวาน	๑๕๐,๐๐๐	๑๕๐,๐๐๐	๑๕๐,๐๐๐	๑๕๐,๐๐๐	๑๕๐,๐๐๐	สำนักงานปลัด
๕	การศาสนา วัฒนธรรม และ นันทนาการ	ค่าครุภัณฑ์	ครุภัณฑ์ดนตรีและนาฏศิลป์	จัดซื้อเครื่องดนตรีไทยและสากล	-	๒๐๐,๐๐๐	๒๐๐,๐๐๐	๒๐๐,๐๐๐	๒๐๐,๐๐๐	สำนักงานปลัด
๖	สร้างความเข้มแข็งของชุมชน	ค่าครุภัณฑ์	ครุภัณฑ์อื่น	จัดซื้อเครื่องครัว เต้นท์ โต๊ะ เก้าอี้	๑๕๐,๐๐๐	-	-	-	-	สำนักงานปลัด
๗	สร้างความเข้มแข็งของชุมชน	ค่าครุภัณฑ์	ครุภัณฑ์อื่น	จัดซื้อเครื่องกว้าน ไม่ต่ำกว่า ๘๕ แรงม้า จำนวน ๔ เครื่อง	-	-	๑๒๐,๐๐๐	๑๒๐,๐๐๐	๑๒๐,๐๐๐	สำนักงานปลัด
๘	สร้างความเข้มแข็งของชุมชน	ค่าครุภัณฑ์	ครุภัณฑ์อื่น	จัดซื้อสายสลิง ขนาด ๓ หุน ยาว ๒๐๐ เมตร ใส่ใยเหล็ก จำนวน ๑๔ ม้วน	-	-	๑๔๐,๐๐๐	๑๔๐,๐๐๐	๑๔๐,๐๐๐	สำนักงานปลัด
๙	สร้างความเข้มแข็งของชุมชน	ค่าครุภัณฑ์	ครุภัณฑ์อื่น	จัดทำตุ้ล้าโพง ในศาลาประชาคม หมู่ที่ ๑ จำนวน ๒ ตัว	-	-	๑๐,๐๐๐	๑๐,๐๐๐	๑๐,๐๐๐	สำนักงานปลัด
๑๐	บริหารทั่วไป	ค่าครุภัณฑ์	ครุภัณฑ์ไฟฟ้าและวิทยุ	จัดซื้อเครื่องปั่นไฟ จำนวน ๑ เครื่อง	-	-	๑๐๐,๐๐๐	๑๐๐,๐๐๐	๑๐๐,๐๐๐	สำนักงานปลัด
๑๑	บริหารทั่วไป	ค่าครุภัณฑ์	ครุภัณฑ์ไฟฟ้าและวิทยุ	ติดตั้งเครื่องขยายเสียงในรถยนต์ จำนวน ๑ เครื่อง	-	-	๒๕,๐๐๐	๒๕,๐๐๐	๒๕,๐๐๐	สำนักงานปลัด
๑๒	บริหารทั่วไป	ค่าครุภัณฑ์	ครุภัณฑ์ไฟฟ้าและวิทยุ	จัดซื้อเครื่องกำเนิดไฟฟ้า จำนวน ๒ เครื่อง (ตามบัญชีราคามาตรฐานครุภัณฑ์)	-	-	๑๐๐,๐๐๐	๑๐๐,๐๐๐	๑๐๐,๐๐๐	สำนักงานปลัด
๑๓	บริหารทั่วไป	ค่าครุภัณฑ์	ครุภัณฑ์โรงงาน	จัดซื้อส่ว่าน จำนวน ๑ ชุด	-	-	๑๐,๐๐๐	๑๐,๐๐๐	๑๐,๐๐๐	สำนักงานปลัด
๑๔	บริหารทั่วไป	ค่าครุภัณฑ์	ครุภัณฑ์คอมพิวเตอร์	จัดซื้อครุภัณฑ์คอมพิวเตอร์ จำนวน ๖ ชุด	๒๐๐,๐๐๐	๒๐๐,๐๐๐	๓๐๐,๐๐๐	๓๐๐,๐๐๐	๓๐๐,๐๐๐	ทุกส่วน
๑๕	บริหารทั่วไป	ค่าครุภัณฑ์	ครุภัณฑ์สำนักงาน	จัดซื้อเก้าอี้หนังปฏิบัติงาน จำนวน ๖ ตัว	๓๐,๐๐๐	-	-	-	-	ทุกส่วน



บัญชีครุภัณฑ์  
แผนพัฒนาท้องถิ่น (พ.ศ. ๒๕๖๑ - ๒๕๖๕)  
องค์การบริหารส่วนตำบลแหลมตะลุมพุก

ที่	แผนงาน	หมวด	ประเภท	เป้าหมาย (ผลผลิตของครุภัณฑ์)	งบประมาณ					หน่วยงานรับผิดชอบ หลัก
					๒๕๖๑ (บาท)	๒๕๖๒ (บาท)	๒๕๖๓ (บาท)	๒๕๖๔ (บาท)	๒๕๖๕ (บาท)	
๓๑	บริหารทั่วไป	ค่าครุภัณฑ์	ครุภัณฑ์ก่อสร้าง	จัดซื้อเลื่อยโซ่ยนต์ จำนวน ๑ เครื่อง	-	-	๓๕,๐๐๐	๓๕,๐๐๐	๓๕,๐๐๐	สำนักงานปลัด
๓๒	บริหารทั่วไป	ค่าครุภัณฑ์	ครุภัณฑ์การเกษตร	จัดซื้อเครื่องตัดหญ้า จำนวน ๒ เครื่อง (ตามบัญชีราคามาตรฐานครุภัณฑ์)	-	-	๓๕,๐๐๐	๓๕,๐๐๐	๓๕,๐๐๐	สำนักงานปลัด
๓๓	บริหารทั่วไป	ค่าครุภัณฑ์	ครุภัณฑ์โฆษณาและเผยแพร่	จัดซื้อกล่องติดยนต์ จำนวน ๕ ตัว	-	-	๕๐,๐๐๐	๕๐,๐๐๐	๕๐,๐๐๐	สำนักงานปลัด
๓๔	บริหารทั่วไป	ค่าครุภัณฑ์	ครุภัณฑ์โฆษณาและเผยแพร่	จัดซื้อจอกราฟฟิก จำนวน ๑ เครื่อง	-	-	๕๐,๐๐๐	๕๐,๐๐๐	๕๐,๐๐๐	สำนักงานปลัด
๓๕	บริหารทั่วไป	ค่าครุภัณฑ์	ครุภัณฑ์โฆษณาและเผยแพร่	จัดซื้อกล่องถ่ายรูป จำนวน ๓ ตัว	-	-	๕๐,๐๐๐	๕๐,๐๐๐	๕๐,๐๐๐	ทุกส่วน

## ส่วนที่ ๔ การติดตามและประเมินผล

### ๑. การติดตามและประเมินผลยุทธศาสตร์

ตามพระราชบัญญัติกำหนดแผนและขั้นตอนการกระจายอำนาจให้แก่องค์กรปกครองส่วนท้องถิ่น พ.ศ. ๒๕๔๒ ได้กำหนดให้องค์กรปกครองส่วนท้องถิ่น มีอำนาจและหน้าที่ในการจัดทำแผนพัฒนาท้องถิ่นของตนเอง โดยในการจัดทำแผนพัฒนาขององค์กรปกครองส่วนท้องถิ่นนั้น จะต้องดำเนินการตามระเบียบกระทรวงมหาดไทย ว่าด้วยการจัดทำแผนพัฒนาขององค์กรปกครองส่วนท้องถิ่น พ.ศ. ๒๕๔๘ และที่แก้ไขเพิ่มเติมถึง (ฉบับที่ ๓) พ.ศ. ๒๕๖๑ ทั้งนี้ แผนพัฒนาท้องถิ่นจะต้องสอดคล้องกับแผนพัฒนาจังหวัด ยุทธศาสตร์การพัฒนาขององค์กรปกครองส่วนท้องถิ่นในเขตจังหวัด แผนพัฒนาอำเภอ แผนพัฒนาตำบล แผนพัฒนาหมู่บ้านหรือแผนชุมชน อันมีลักษณะเป็นการกำหนดรายละเอียดแผนงาน ดังนั้น จึงต้องมีการกำหนดยุทธศาสตร์การพัฒนาขององค์กรปกครองส่วนท้องถิ่นในเขตจังหวัดขึ้น ตามกระบวนการพิจารณาจากประชาคมท้องถิ่นระดับจังหวัด ร่วมกับคณะกรรมการพัฒนาองค์การบริหารส่วนจังหวัด คณะกรรมการประสานแผนพัฒนาท้องถิ่นระดับจังหวัด ผู้แทนองค์กรปกครองส่วนท้องถิ่นในเขตจังหวัด ร่วมกันจัดทำ ทบทวน หรือเปลี่ยนแปลงยุทธศาสตร์การพัฒนาขององค์กรปกครองส่วนท้องถิ่นในเขตจังหวัด เพื่อให้การจัดทำแผนพัฒนาขององค์กรปกครองส่วนท้องถิ่นเกิดประสิทธิภาพ ประสิทธิผล โดยนำยุทธศาสตร์การพัฒนาขององค์กรปกครองส่วนท้องถิ่นในเขตจังหวัดไปใช้เป็นแนวทางในการจัดทำแผนพัฒนาท้องถิ่นของตนเองได้ต่อไป และเพื่อให้สามารถบูรณาการกับแผนพัฒนาจังหวัด แผนปฏิบัติการราชการประจำปีของจังหวัด และตอบสนองความต้องการของประชาชน อันจะนำไปสู่การจัดทำงบประมาณที่มีประสิทธิภาพในท้องถิ่นได้อย่างแท้จริง เป็นเครื่องมือในการพัฒนาท้องถิ่นให้เข้มแข็ง เกิดประโยชน์สูงสุดต่อประชาชนในท้องถิ่น

ดังนั้น องค์กรปกครองส่วนท้องถิ่น จึงต้องกำหนดยุทธศาสตร์การพัฒนาขององค์กรปกครองส่วนท้องถิ่นให้สอดคล้องยุทธศาสตร์การพัฒนาขององค์กรปกครองส่วนท้องถิ่นในเขตจังหวัด เพื่อนำไปสู่การบูรณาการร่วมกัน ให้เกิดความสอดคล้องกับแผนพัฒนาจังหวัด สามารถเชื่อมโยงไปสู่แผนพัฒนากลุ่มจังหวัด แผนพัฒนาภาค แผนพัฒนาเศรษฐกิจและสังคมแห่งชาติ ฉบับที่ ๑๒ แผนยุทธศาสตร์ชาติ ๒๐ ปี ไทยแลนด์ ๔.๐ และในการจัดทำแผนพัฒนาท้องถิ่น (พ.ศ. ๒๕๖๑ – ๒๕๖๕) จะต้องมีการติดตามและประเมินผลยุทธศาสตร์เพื่อความสอดคล้องแผนพัฒนาท้องถิ่นขององค์กรปกครองส่วนท้องถิ่น ตามระเบียบกระทรวงมหาดไทย ว่าด้วยการจัดทำแผนขององค์กรปกครองส่วนท้องถิ่น พ.ศ. ๒๕๔๘ และที่แก้ไขเพิ่มเติมถึง (ฉบับที่ ๓) พ.ศ. ๒๕๖๑ โดยคณะกรรมการติดตามและประเมินผลแผนพัฒนาท้องถิ่น จะต้องดำเนินการให้คะแนนตามเกณฑ์ที่กำหนดไว้ ซึ่งเป็นส่วนหนึ่งของการติดตามและประเมินผลแผนพัฒนา โดยดำเนินการให้แล้วเสร็จภายในหกสิบวัน นับแต่วันที่ประกาศใช้งบประมาณรายจ่าย รายละเอียดแนวทางการพิจารณาตามหนังสือกระทรวงมหาดไทย ด่วนที่สุด ที่ มท ๐๘๑๐.๓/ว ๒๙๓๑ ลงวันที่ ๑๕ พฤษภาคม ๒๕๖๒ เรื่อง ชักซ้อมแนวทางการทบทวนแผนพัฒนาท้องถิ่น (พ.ศ. ๒๕๖๑ – ๒๕๖๕) ขององค์กรปกครองส่วนท้องถิ่น ดังนี้

แนวทางการพิจารณาการติดตามและประเมินผลยุทธศาสตร์  
เพื่อความสอดคล้องแผนพัฒนาท้องถิ่นขององค์กรปกครองส่วนท้องถิ่น

ประเด็นการพิจารณา	คะแนน
๑. ข้อมูลสภาพทั่วไปและข้อมูลพื้นฐานขององค์กรปกครองส่วนท้องถิ่น	๒๐
๒. การวิเคราะห์สภาพการณ์และศักยภาพ	๒๐
๓. ยุทธศาสตร์ประกอบด้วย	๖๐
๓.๑ ยุทธศาสตร์ขององค์กรปกครองส่วนท้องถิ่น	(๑๐)
๓.๒ ยุทธศาสตร์ขององค์กรปกครองส่วนท้องถิ่นในเขตจังหวัด	(๑๐)
๓.๓ ยุทธศาสตร์จังหวัด	(๑๐)
๓.๔ วิสัยทัศน์	(๕)
๓.๕ กลยุทธ์	(๕)
๓.๖ เป้าประสงค์ของแต่ละประเด็นกลยุทธ์	(๕)
๓.๗ จุดยืนทางยุทธศาสตร์	(๕)
๓.๘ แผนงาน	(๕)
๓.๙ ความเชื่อมโยงของยุทธศาสตร์ในภาพรวม	(๕)
รวมคะแนน	๑๐๐

แนวทางเบื้องต้นในการให้คะแนนแนวทางการพิจารณาการติดตามและประเมินผลยุทธศาสตร์  
เพื่อความสอดคล้องแผนพัฒนาท้องถิ่นขององค์กรปกครองส่วนท้องถิ่น

ประเด็นการพิจารณา	รายละเอียดหลักเกณฑ์	คะแนนเต็ม	คะแนนที่ได้
๑. ข้อมูลสภาพทั่วไปและข้อมูลพื้นฐานขององค์กรปกครองส่วนท้องถิ่น	ควรประกอบด้วยข้อมูลดังนี้ (๑) ข้อมูลเกี่ยวกับด้านกายภาพ เช่น ที่ตั้งของหมู่บ้าน/ชุมชน/ตำบล ลักษณะภูมิประเทศ ลักษณะภูมิอากาศ ลักษณะของที่ดิน ลักษณะของแหล่งน้ำ ลักษณะของป่าไม้ ฯลฯ ด้านการเมือง/การปกครอง เช่น เขตการปกครองการเลือกตั้ง ฯลฯ	๒๐ (๓)	
	(๒) ข้อมูลเกี่ยวกับด้านการเมือง/การปกครอง เช่น เขตการปกครอง การเลือกตั้ง ฯลฯ ประชากร เช่น ข้อมูลเกี่ยวกับจำนวนประชากร และช่วงอายุและจำนวนประชากร ฯลฯ	(๒)	
	(๓) ข้อมูลเกี่ยวกับสภาพทางสังคม เช่น การศึกษา สาธารณสุข อาชญากรรม ยาเสพติด การสังคมสงเคราะห์	(๒)	
	(๔) ข้อมูลเกี่ยวกับระบบบริหารพื้นฐาน เช่น การคมนาคมขนส่ง การไฟฟ้า การประปา โทรศัพท์ ฯลฯ	(๒)	
	(๕) ข้อมูลเกี่ยวกับระบบเศรษฐกิจ เช่น การเกษตร การประมง การประมง การบริการ การท่องเที่ยว อุตสาหกรรม การพาณิชย์/กลุ่มอาชีพแรงงาน ฯลฯ	(๒)	
	(๖) ข้อมูลเกี่ยวกับศาสนา ประเพณี วัฒนธรรม เช่น การนับถือศาสนา ประเพณี และงานประจำปี ภูมิปัญญาท้องถิ่น ภาษาถิ่น สินค้าพื้นเมืองและของที่ระลึก ฯลฯ และอื่น ๆ	(๒)	
	(๗) ข้อมูลเกี่ยวกับทรัพยากรธรรมชาติ เช่น น้ำ ป่าไม้ ภูเขา คุณภาพของทรัพยากรธรรมชาติ ฯลฯ	(๒)	
	(๘) การสำรวจและจัดเก็บข้อมูลเพื่อการจัดทำแผนพัฒนาท้องถิ่นหรือการใช้ข้อมูล จปฐ.	(๒)	
	(๙) การประชุมประชาคมท้องถิ่น รูปแบบ วิธีการ และการดำเนินการประชุมประชาคมท้องถิ่นโดยใช้กระบวนการร่วมคิด ร่วมทำ ร่วมตัดสินใจ ร่วมตรวจสอบ ร่วมรับประโยชน์ ร่วมแก้ไขปัญหา ปรีกษาหารือ แลกเปลี่ยนเรียนรู้ เพื่อแก้ไขปัญหาสำหรับการพัฒนาท้องถิ่นตามอำนาจหน้าที่ขององค์กรปกครองส่วนท้องถิ่น	(๓)	
๒. การวิเคราะห์สภาพการณ์และศักยภาพ	ควรประกอบด้วยข้อมูลดังนี้ (๑) การวิเคราะห์ที่ควบคุมความเชื่อมโยง ความสอดคล้อง ยุทธศาสตร์จังหวัด ยุทธศาสตร์การพัฒนาขององค์กรปกครองส่วนท้องถิ่นในเขตจังหวัด ยุทธศาสตร์ขององค์กรปกครองส่วนท้องถิ่น นโยบายของผู้บริหารท้องถิ่น รวมถึงความเชื่อมโยงแผนยุทธศาสตร์ชาติ ๒๐ ปี แผนพัฒนาเศรษฐกิจและสังคมแห่งชาติ และ Thailand ๔.๐	๒๐ (๕)	



ประเด็นการพิจารณา	รายละเอียดหลักเกณฑ์	คะแนนเต็ม	คะแนนที่ได้
<b>๒. การวิเคราะห์สภาพการณ์และศักยภาพ (ต่อ)</b>	(๒) การวิเคราะห์การใช้ผังเมืองรวมหรือผังเมืองเฉพาะและการบังคับใช้ผลของการบังคับใช้ สภาพการณ์ที่เกิดขึ้นต่อการพัฒนาท้องถิ่น	(๓)	
	(๓) การวิเคราะห์ทางสังคม เช่น ด้านแรงงาน การศึกษา สาธารณสุข ความยากจน อาชญากรรม ปัญหายาเสพติด เทคโนโลยี จารีต ประเพณี วัฒนธรรม ภูมิปัญญาท้องถิ่น เป็นต้น	(๓)	
	(๔) การวิเคราะห์ทางเศรษฐกิจ ข้อมูลด้านรายได้ครัวเรือน การส่งเสริมอาชีพ กลุ่มอาชีพ กลุ่มทางสังคม การพัฒนาอาชีพและกลุ่มต่าง ๆ สภาพทางเศรษฐกิจและความเป็นอยู่ทั่วไป เป็นต้น	(๓)	
	(๕) การวิเคราะห์สิ่งแวดล้อม พื้นที่สีเขียว ธรรมชาติต่าง ๆ ทางภูมิศาสตร์ กระบวนการหรือสิ่งที่เกิดขึ้น การประดิษฐ์ที่มีผลต่อสิ่งแวดล้อมและการพัฒนา	(๓)	
	(๖) ผลการวิเคราะห์ศักยภาพเพื่อประเมินสถานภาพการพัฒนาในปัจจุบันและโอกาสการพัฒนาในอนาคตของท้องถิ่น ด้วยเทคนิค SWOT Analysis ที่อาจส่งผลต่อการดำเนินงานได้แก่ S-Strengit (จุดแข็ง) W-Weakness (จุดอ่อน) O-Opportunity (โอกาส) และ T-Therats (อุปสรรค)	(๓)	
<b>๓. ยุทธศาสตร์</b> ๓.๑ ยุทธศาสตร์ขององค์กรปกครองส่วนท้องถิ่น	ควรประกอบด้วยข้อมูลดังนี้ สอดคล้องกับสภาพสังคม เศรษฐกิจ สิ่งแวดล้อมของท้องถิ่น ประเด็นปัญหาการพัฒนาและแนวทางการพัฒนาที่สอดคล้องกับยุทธศาสตร์ขององค์กรปกครองส่วนท้องถิ่น และเชื่อมโยงหลักพระราชบัญญัติยุทธศาสตร์ชาติ ๒๐ ปี แผนพัฒนาเศรษฐกิจและสังคมแห่งชาติ และ Thailand ๔.๐	<b>๖๐</b> (๑๐)	
๓.๒ ยุทธศาสตร์ขององค์กรปกครองส่วนท้องถิ่นในเขตจังหวัด	สอดคล้องและเชื่อมโยงกับสภาพสังคม เศรษฐกิจ สิ่งแวดล้อมของท้องถิ่น และยุทธศาสตร์จังหวัด และเชื่อมโยงหลักพระราชบัญญัติยุทธศาสตร์ชาติ ๒๐ ปี แผนพัฒนาเศรษฐกิจและสังคมแห่งชาติ และ Thailand ๔.๐	(๑๐)	
๓.๓ ยุทธศาสตร์จังหวัด	สอดคล้องกับแผนพัฒนาภูมิภาคจังหวัด ยุทธศาสตร์พัฒนาภาค แผนพัฒนาเศรษฐกิจและสังคมแห่งชาติ แผนการบริหารราชการแผ่นดิน นโยบาย/ยุทธศาสตร์ คสช. และนโยบายรัฐบาล หลักพระราชบัญญัติยุทธศาสตร์ชาติ ๒๐ ปี และThailand ๔.๐	(๑๐)	
๓.๔ วิสัยทัศน์	วิสัยทัศน์ ซึ่งมีลักษณะแสดงสถานภาพที่องค์กรปกครองส่วนท้องถิ่นต้องการจะเป็นหรือบรรลุถึงอนาคตอย่างชัดเจน สอดคล้องกับโอกาสและศักยภาพที่เป็นลักษณะเฉพาะขององค์กรปกครองส่วนท้องถิ่นและสัมพันธ์กับโครงการพัฒนา	(๕)	
๓.๕ กลยุทธ์	แสดงให้เห็นช่องทาง วิธีการ ภารกิจหรือสิ่งที่ต้องทำตามอำนาจหน้าที่ขององค์กรปกครองส่วนท้องถิ่นที่จะนำไปสู่การบรรลุวิสัยทัศน์ หรือแสดงให้เห็นถึงความชัดเจนในสิ่งที่จะดำเนินการให้บรรลุวิสัยทัศน์นั้น	(๕)	

ประเด็นการพิจารณา	รายละเอียดหลักเกณฑ์	คะแนนเต็ม	คะแนนที่ได้
๓.๖ เป้าประสงค์ของแต่ละประเด็นกลยุทธ์	เป้าประสงค์ของแต่ละประเด็นกลยุทธ์มีความสอดคล้องและสนับสนุนต่อกลยุทธ์ที่จะเกิดขึ้น มุ่งหมายสิ่งหนึ่งสิ่งใดที่ชัดเจน	(๕)	
๓.๗ จุดยืนทางยุทธศาสตร์ (Positioning)	ความมุ่งมั่นอันแน่วแน่ในการวางแผนพัฒนาท้องถิ่น เพื่อให้บรรลุวิสัยทัศน์ขององค์กรปกครองส่วนท้องถิ่น ซึ่งเกิดจากศักยภาพของพื้นที่จริง ที่จะนำไปสู่ผลสำเร็จทางยุทธศาสตร์	(๕)	
๓.๘ แผนงาน	แผนงานหรือจุดมุ่งหมายเพื่อการพัฒนาในอนาคต กำหนดจุดมุ่งหมายในเรื่องใดเรื่องหนึ่งหรือแผนงานที่เกิดจากเป้าประสงค์ ตัวชี้วัด ค่าเป้าหมาย กลยุทธ์ จุดยืนทางยุทธศาสตร์ขององค์กรปกครองส่วนท้องถิ่นที่มีความชัดเจนนำไปสู่การทำโครงการพัฒนาท้องถิ่นในแผนพัฒนาท้องถิ่น โดยระบุแผนงานและความเชื่อมโยงดังกล่าว	(๕)	
๓.๙ ความเชื่อมโยงของยุทธศาสตร์ในภาพรวม	ความเชื่อมโยงองค์รวมที่นำไปสู่การพัฒนาท้องถิ่นที่เกิดผลผลิต/โครงการจากแผนยุทธศาสตร์ชาติ ๒๐ ปี แผนพัฒนาเศรษฐกิจและสังคมแห่งชาติ ฉบับที่ ๑๒ Thailand ๔.๐ แผนพัฒนาภาค/แผนพัฒนากลุ่มจังหวัด/แผนพัฒนาจังหวัดยุทธศาสตร์การพัฒนาขององค์กรปกครองส่วนท้องถิ่นในเขตจังหวัด และยุทธศาสตร์ขององค์กรปกครองส่วนท้องถิ่น	(๕)	
<b>รวมคะแนน</b>		<b>๑๐๐</b>	

## ๒. การติดตามและประเมินผลโครงการ

ในการจัดทำแผนพัฒนาท้องถิ่น (พ.ศ. ๒๕๖๑ – ๒๕๖๕) ขององค์กรปกครองส่วนท้องถิ่น จะต้องมีการติดตามและประเมินผลโครงการขององค์กรปกครองส่วนท้องถิ่นเพื่อความสอดคล้องแผนพัฒนาท้องถิ่นตามระเบียบกระทรวงมหาดไทย ว่าด้วยการจัดทำแผนขององค์กรปกครองส่วนท้องถิ่น พ.ศ. ๒๕๔๘ และที่แก้ไขเพิ่มเติมถึง (ฉบับที่ ๓) พ.ศ. ๒๕๖๑ โดยคณะกรรมการติดตามและประเมินผลแผนพัฒนาท้องถิ่น จะต้องดำเนินการให้คะแนนตามเกณฑ์ที่กำหนดไว้ ซึ่งเป็นส่วนหนึ่งของการติดตามและประเมินผลแผนพัฒนา โดยดำเนินการให้แล้วเสร็จภายในหกสิบวัน นับแต่วันที่ประกาศใช้งบประมาณรายจ่าย รายละเอียดแนวทางการพิจารณาตามหนังสือกระทรวงมหาดไทย ด่วนที่สุด ที่ มท ๐๘๑๐.๓/ว ๒๙๓๑ ลงวันที่ ๑๕ พฤษภาคม ๒๕๖๒ เรื่อง ชักซ้อมแนวทางการทบทวนแผนพัฒนาท้องถิ่น (พ.ศ. ๒๕๖๑ – ๒๕๖๕) ขององค์กรปกครองส่วนท้องถิ่น ดังนี้

แนวทางการพิจารณาการติดตามและประเมินผลโครงการ  
เพื่อความสอดคล้องแผนพัฒนาท้องถิ่น (พ.ศ. ๒๕๖๑ - ๒๕๖๕) ขององค์กรปกครองส่วนท้องถิ่น

ประเด็นการพิจารณา	คะแนน
๑. การสรุปสถานการณ์การพิจารณา	๑๐
๒. การประเมินผลการนำแผนพัฒนาท้องถิ่นสี่ปีไปปฏิบัติในเชิงปริมาณ	๑๐
๓. การประเมินผลการนำแผนพัฒนาท้องถิ่นสี่ปีไปปฏิบัติในเชิงคุณภาพ	๑๐
๔. แผนงานและยุทธศาสตร์การพิจารณา	๑๐
๕. โครงการพัฒนา ประกอบด้วย	๖๐
๕.๑ ความชัดเจนของชื่อโครงการ	(๕)
๕.๒ กำหนดวัตถุประสงค์สอดคล้องกับโครงการ	(๕)
๕.๓ เป้าหมาย (ผลผลิตของโครงการ) มีความชัดเจนนำไปสู่การตั้งงบประมาณได้ถูกต้อง	(๕)
๕.๔ โครงการมีความสอดคล้องกับแผนยุทธศาสตร์ชาติ ๒๐ ปี	(๕)
๕.๕ เป้าหมาย (ผลผลิตของโครงการ) มีความสอดคล้องกับแผนพัฒนาเศรษฐกิจและสังคมแห่งชาติ	(๕)
๕.๖ โครงการมีความสอดคล้องกับ Thailand ๔.๐	(๕)
๕.๗ โครงการสอดคล้องกับยุทธศาสตร์จังหวัด	(๕)
๕.๘ โครงการแก้ไขปัญหาความยากจนหรือการเสริมสร้างให้ประเทศชาติมั่นคง มั่งคั่ง ยั่งยืน ภายใต้หลักปรัชญา	(๕)
๕.๙ งบประมาณ มีความสอดคล้องกับเป้าหมาย (ผลผลิตของโครงการ)	(๕)
๕.๑๐ มีการประมาณการราคาถูกต้องตามหลักวิธีการงบประมาณ	(๕)
๕.๑๑ มีการกำหนดตัวชี้วัด (KPI) และสอดคล้องกับวัตถุประสงค์และผลคาดว่าจะได้รับ	(๕)
๕.๑๒ ผลที่คาดว่าจะได้รับ สอดคล้องกับวัตถุประสงค์	(๕)
รวมคะแนน	๑๐๐

แนวทางเบื้องต้นในการให้คะแนนแนวทางการพิจารณาการติดตามและประเมินผลโครงการเพื่อความ  
สอดคล้องแผนพัฒนาท้องถิ่น (พ.ศ. ๒๕๖๑ - ๒๕๖๔) ขององค์การบริหารส่วนตำบลแหลมตะลุมพุก

ประเด็นการพิจารณา	รายละเอียดหลักเกณฑ์	คะแนนเต็ม	คะแนนที่ได้
๑. การสรุปสถานการณ์การพัฒนา	เป็นการวิเคราะห์กรอบการจัดทำยุทธศาสตร์ขององค์กรปกครองส่วนท้องถิ่น (ใช้การวิเคราะห์ SWOT Analysis/Demand (Demand Analysis)/Global Demand และ Trend ปัจจัยและสถานการณ์การเปลี่ยนแปลงที่มีผลต่อการพัฒนา อย่างน้อยต้องประกอบด้วยการวิเคราะห์ศักยภาพด้านเศรษฐกิจ, ด้านสังคม, ด้านทรัพยากรธรรมชาติและสิ่งแวดล้อม)	๑๐	
๒. การประเมินผลการนำแผนพัฒนาท้องถิ่นไปปฏิบัติในเชิงปริมาณ	๑) การควบคุมที่มีตัวเลขต่าง ๆ เพื่อนำมาใช้วัดผลในเชิงปริมาณ เช่น การวัดจำนวนโครงการ กิจกรรม งานต่าง ๆ ก็คือผลผลิตนั่นเองว่าเป็นไปตามที่ตั้งเป้าหมายเอาไว้หรือไม่จำนวนที่ดำเนินการจริงตามที่ได้กำหนดไว้เท่าไร จำนวนที่ไม่สามารถดำเนินการได้มีจำนวนเท่าไร สามารถอธิบายได้ตามหลักประสิทธิภาพ (Efficiency) ของการพัฒนาท้องถิ่นตามอำนาจหน้าที่ที่ได้กำหนดไว้ ๒) วิเคราะห์ผลกระทบ/สิ่งที่กระทบ (Impact) โครงการที่ดำเนินการในเชิงปริมาณ (Qualitative)	๑๐	
๓. การประเมินผลการนำแผนพัฒนาท้องถิ่นไปปฏิบัติในเชิงคุณภาพ	๑) การประเมินประสิทธิผลของแผนพัฒนาในเชิงคุณภาพคือการนำเอาเทคนิคต่าง ๆ มาใช้เพื่อวัดค่าภารกิจ โครงการ กิจกรรม งานต่าง ๆ ที่ดำเนินการในพื้นที่นั้น ๆ ตรงต่อความต้องการของประชาชนหรือไม่และเป็นไปตามอำนาจหน้าที่หรือไม่ ประชาชนพึงพอใจหรือไม่ สิ่งของ วัสดุ ครุภัณฑ์ การดำเนินการต่าง ๆ มีสภาพหรือลักษณะถูกต้อง คงทน ถาวร สามารถใช้การได้ตามวัตถุประสงค์หรือไม่ ซึ่งเป็นไปตามหลักประสิทธิผล (Effectiveness) ผลการปฏิบัติราชการตามที่บรรลุวัตถุประสงค์และเป้าหมายของแผนปฏิบัติราชการตามที่ได้รับงบประมาณมาดำเนินการ รวมถึงสามารถเทียบเคียงกับส่วนราชการหรือหน่วยงาน ๒) วิเคราะห์ผลกระทบ/สิ่งที่กระทบ (Impact) โครงการที่ดำเนินการในเชิงคุณภาพ (Qualitative)	๑๐	

ประเด็นการพิจารณา	รายละเอียดหลักเกณฑ์	คะแนนเต็ม	คะแนนที่ได้
๔. แผนงานและยุทธศาสตร์การพัฒนา	<p>๑) วิเคราะห์แผนงาน งาน ที่เกิดจากด้านต่าง ๆ มีความสอดคล้องกับยุทธศาสตร์ขององค์กรปกครองส่วนท้องถิ่นใน มิติต่าง ๆ จนนำไปสู่การจัดทำโครงการพัฒนาท้องถิ่นโดยใช้ SWOT Analysis/Demand (Demand Analysis)/Global Demand/Trend หรือหลักการบูรณาการ (Integration) กับองค์กรปกครองส่วนท้องถิ่นที่มีพื้นที่ติดต่อกัน</p> <p>๒) วิเคราะห์แผนงาน งาน ที่เกิดจากด้านต่าง ๆ ที่สอดคล้องกับการแก้ไขปัญหาความยากจน หลักประชาธิรัฐ</p>	๑๐	
๕. โครงการพัฒนา ๕.๑ ความชัดเจนของชื่อโครงการ	<p>ควรประกอบด้วยข้อมูลดังนี้</p> <p>เป็นโครงการที่มีวัตถุประสงค์สนองต่อยุทธศาสตร์การพัฒนาขององค์กรปกครองส่วนท้องถิ่นและดำเนินการเพื่อให้การพัฒนาบรรลุตามวิสัยทัศน์ขององค์กรปกครองส่วนท้องถิ่นที่กำหนดไว้ ชื่อโครงการมีความชัดเจน มุ่งไปเรื่องใดเรื่องหนึ่ง อ่านแล้วเข้าใจได้ว่าจะพัฒนาอะไรในอนาคต</p>	๖๐ (๕)	
๕.๒ กำหนดวัตถุประสงค์สอดคล้องกับโครงการ	<p>มีวัตถุประสงค์ชัดเจน (clear objective) โครงการต้องกำหนดวัตถุประสงค์สอดคล้องกับความเป็นมาของโครงการ สอดคล้องกับหลักการและเหตุผล วิธีการดำเนินงานต้องสอดคล้องกับวัตถุประสงค์ มีความเป็นไปได้ชัดเจน มีลักษณะเฉพาะเจาะจง</p>	(๕)	
๕.๓ เป้าหมาย (ผลผลิตของโครงการ) มีความชัดเจนนำไปสู่การตั้งงบประมาณได้ถูกต้อง	<p>สภาพที่อยากให้เกิดขึ้นในอนาคตเป็นทิศทางที่ต้องไปให้ถึง เป้าหมายต้องชัดเจน สามารถระบุจำนวนเท่าไร กลุ่มเป้าหมายคืออะไร มีผลผลิตอย่างไร กลุ่มเป้าหมาย พื้นที่ดำเนินงาน และระยะเวลาดำเนินงานอธิบายให้ชัดเจนว่าโครงการนี้จะทำที่ไหน เริ่มต้นในช่วงเวลาใดและจบลงเมื่อไร ใครคือกลุ่มเป้าหมายของโครงการ หากกลุ่มเป้าหมายมีหลายกลุ่ม ให้บอกชัดเจนไปว่าใครคือกลุ่มเป้าหมายหลัก ใครคือกลุ่มเป้าหมายรอง</p>	(๕)	
๕.๔ โครงการมีความสอดคล้องกับแผนยุทธศาสตร์ ๒๐ ปี	<p>โครงการสอดคล้องกับ (๑) ความมั่นคง (๒) การสร้างความสามารถในการแข่งขัน (๓) การพัฒนาเสริมสร้างศักยภาพคน (๔) การสร้างโอกาสความเสมอภาคและเท่าเทียมกันทางสังคม (๕) การสร้างการเติบโตบนคุณภาพชีวิตที่เป็นมิตรต่อสิ่งแวดล้อม (๖) การปรับสมดุลและพัฒนาระบบการบริหารจัดการภาครัฐ เพื่อให้เกิดความมั่นคง มั่งคั่ง ยั่งยืน</p>	(๕)	

ประเด็นการพิจารณา	รายละเอียดหลักเกณฑ์	คะแนนเต็ม	คะแนนที่ได้
๕.๕ เป้าหมาย (ผลผลิตของโครงการ) มีความสอดคล้องกับแผนพัฒนาเศรษฐกิจและสังคมแห่งชาติ	โครงการมีความสอดคล้องแผนพัฒนาเศรษฐกิจและสังคมแห่งชาติฉบับที่ ๑๒ โดย (๑) ยึดหลักปรัชญาเศรษฐกิจพอเพียง (๒) ยึดคนเป็นศูนย์กลางพัฒนา (๓) ยึดวิสัยทัศน์ภายใต้ยุทธศาสตร์ชาติ ๒๐ ปี (๔) ยึดเป้าหมายอนาคตประเทศไทย ๒๕๗๙ (๕) ยึดหลักการนำไปสู่ปฏิบัติให้เกิดผลสัมฤทธิ์อย่างจริงจังใน ๕ ปีที่ต่อยอดไปสู่ผลสัมฤทธิ์ที่เป็นเป้าหมายระยะยาว ภายใต้แนวทางการพัฒนา (๑) การยกระดับศักยภาพการแข่งขันและการหลุดพ้นกับดักรายได้ปานกลางสู่รายได้สูง (๒) การพัฒนาศักยภาพคนตามช่วงวัย และการปฏิรูประบบเพื่อสร้างสังคมสูงวัยอย่างมีคุณภาพ (๓) การลดความเหลื่อมล้ำทางสังคม (๔) การรองรับการเชื่อมโยงภูมิภาคและความเป็นเมือง (๕) การสร้างความเจริญเติบโตทางเศรษฐกิจและสังคมอย่างเป็นมิตรกับสิ่งแวดล้อม (๖) การบริหารราชการแผ่นดินที่มีประสิทธิภาพ	(๕)	
๕.๖ โครงการมีความสอดคล้องกับ Thailand ๔๐	โครงการมีลักษณะหรือสอดคล้องกับการปรับเปลี่ยนโครงสร้างเศรษฐกิจไปสู่ Value-Based Economy หรือเศรษฐกิจที่ขับเคลื่อนด้วยนวัตกรรม ทำน้อย ได้มาก เช่น (๑) เปลี่ยนจากการผลิตสินค้า โภคภัณฑ์ไปสู่สินค้าเชิงนวัตกรรม (๒) เปลี่ยนจากการขับเคลื่อนประเทศด้วยภาคอุตสาหกรรมไปสู่การขับเคลื่อนด้วยเทคโนโลยี ความคิดสร้างสรรค์และนวัตกรรม (๓) เปลี่ยนจากการเน้นภาคการผลิตสินค้าไปสู่การเน้นภาคบริการมากขึ้น รวมถึงโครงการที่เติมเต็มด้วยวิทยาการ ความคิดสร้างสรรค์ นวัตกรรม วิทยาศาสตร์ เทคโนโลยี และการวิจัยและพัฒนาแล้วต่อยอดความได้เปรียบเชิงเปรียบเทียบ เช่น ด้านการเกษตรเทคโนโลยีชีวภาพ สาธารณสุข วัฒนธรรม ฯลฯ	(๕)	
๕.๗ โครงการสอดคล้องกับยุทธศาสตร์จังหวัด	โครงการพัฒนาท้องถิ่นมีความสอดคล้องกับห้วงระยะเวลาของแผนพัฒนาจังหวัดที่ได้กำเนิดขึ้น เพื่อขับเคลื่อนการพัฒนาท้องถิ่นเสมือนหนึ่งการขับเคลื่อนการพัฒนาจังหวัด ซึ่งไม่สามารถแยกส่วนใดส่วนหนึ่งออกจากกันได้ นอกจากนี้โครงการพัฒนาท้องถิ่นต้องเป็นโครงการเชื่อมต่อหรือเดินทางไปด้วยกันกับยุทธศาสตร์จังหวัดที่กำหนดขึ้นเป็นปัจจุบัน	(๕)	
๕.๘ โครงการแก้ไขปัญหาความยากจน หรือการเสริมสร้างให้ประเทศชาติมั่นคง มั่งคั่ง ยั่งยืน ภายใต้หลักปรัชญา	เป็นโครงการที่ดำเนินการภายใต้พื้นฐานความพอเพียงที่ประชาชนดำเนินการเองหรือร่วมดำเนินการ เป็นโครงการต่อยอดและขยายได้ เป็นโครงการที่ประชาชนต้องการเพื่อให้เกิดความยั่งยืน ซึ่งมีลักษณะที่จะให้ท้องถิ่นมีความมั่นคง มั่งคั่ง ยั่งยืน เป็นท้องถิ่นที่พัฒนาแล้วด้วยการพัฒนาปรัชญาเศรษฐกิจพอเพียง	(๕)	

ประเด็นการพิจารณา	รายละเอียดหลักเกณฑ์	คะแนนเต็ม	คะแนนที่ได้
๕.๙ งบประมาณมีความสอดคล้องกับเป้าหมาย (ผลผลิตของโครงการ)	งบประมาณโครงการพัฒนาจะต้องคำนึงถึงหลักสำคัญ ๕ ประการในการจัดทำโครงการได้แก่ (๑) ความประหยัด (Economy) (๒) ความมีประสิทธิภาพ (Efficiency) (๓) ความมีประสิทธิภาพ (Effectiveness) (๔) ความยุติธรรม (Equity) (๕) ความโปร่งใส (Transparency)	(๕)	
๕.๑๐ มีการประมาณการราคาถูกต้องตามหลักวิธีการงบประมาณ	การประมาณราคาเพื่อการพัฒนาต้องให้สอดคล้องกับโครงการถูกต้องตามหลักวิชาการทางช่าง หลักของราคากลาง ราคากลางท้องถิ่น มีความโปร่งใสในการกำหนดราคาและตรวจสอบในเชิงประจักษ์	(๕)	
๕.๑๑ มีการกำหนดตัวชี้วัด (KPI) และสอดคล้องกับวัตถุประสงค์และผลที่คาดว่าจะได้รับ	มีการกำหนดตัวชี้วัดผลงาน (Key Performance Indicator : KPI) ที่สามารถวัดได้ (measurable) ใช้บอกประสิทธิผล (effectiveness) ใช้บอกประสิทธิภาพ (efficiency) ได้ เช่น การกำหนดความพึงพอใจ การกำหนดร้อยละ การกำหนดอันเกิดจากผลของวัตถุประสงค์ที่เกิดขึ้นที่ได้รับ (การคาดการณ์ คาดว่าจะได้รับ)	(๕)	
๕.๑๒ ผลที่คาดว่าจะได้รับสอดคล้องกับวัตถุประสงค์	ผลที่ได้รับเป็นสิ่งที่เกิดขึ้นได้จริงจากการดำเนินการตามโครงการพัฒนาซึ่งสอดคล้องกับวัตถุประสงค์ที่ตั้งไว้ การได้ผลหรือผลที่เกิดขึ้นจะต้องเท่ากับวัตถุประสงค์หรือมากกว่า วัตถุประสงค์ ซึ่งการเขียนวัตถุประสงค์ควรคำนึงถึง (๑) ความเป็นไปได้และมีความเฉพาะเจาะจง ในการดำเนินงานตามโครงการ (๒) วัดและประเมินผลระดับของความสำเร็จได้ (๓) ระบุสิ่งที่ต้องการดำเนินงานอย่างชัดเจนและเฉพาะเจาะจงมากที่สุดและสามารถปฏิบัติได้ (๔) เป็นเหตุเป็นผล สอดคล้องกับความเป็นจริง (๕) ส่งผลต่อการบ่งบอกเวลาได้	(๕)	
<b>รวมคะแนน</b>		<b>๑๐๐</b>	

### ๓. สรุปผลการพัฒนาท้องถิ่น

ในการจัดทำแผนพัฒนาท้องถิ่น (พ.ศ. ๒๕๖๑ - ๒๕๖๕) ขององค์กรปกครองส่วนท้องถิ่น ก็เพื่อใช้เป็นเครื่องมือในการพัฒนา เป็นแนวทางในการบริหารพัฒนาท้องถิ่นให้บรรลุตามวัตถุประสงค์และเป้าหมาย เกิดประสิทธิภาพประสิทธิผลสูงสุดในการแก้ไขปัญหาให้กับประชาชน ก่อให้เกิดประโยชน์และสามารถตอบสนองความต้องการพัฒนาของประชาชน โดยพิจารณาบรรจุโครงการในงบประมาณรายจ่ายประจำปี งบประมาณรายจ่ายเพิ่มเติม และงบประมาณจากเงินสะสม โดยจะต้องมีการติดตามและประเมินผลแผนพัฒนาตามระเบียบกระทรวงมหาดไทย ว่าด้วยการจัดทำแผนพัฒนาขององค์กรปกครองส่วนท้องถิ่น พ.ศ. ๒๕๔๘ และที่แก้ไขเพิ่มเติมถึง (ฉบับที่ ๓) พ.ศ. ๒๕๖๑ เป็นการสรุปผลในภาพรวมของท้องถิ่น เป็นการติดตามผลการนำยุทธศาสตร์ขององค์กรปกครองส่วนท้องถิ่น ว่าเกิดผลทั้งในเชิงปริมาณ และเชิงคุณภาพอย่างไร ซึ่งสามารถวัดผลได้ทั้งเชิงสถิติต่าง ๆ ตาราง กราฟ และการพรรณนา ดังนี้

(๑) การวัดผลในเชิงปริมาณ (Quantity) โดยเครื่องมือที่ใช้ในการติดตามและประเมินผลในเชิงปริมาณ มีดังนี้

สรุปรายงานผลการดำเนินการ ประจำปีงบประมาณ พ.ศ. ....						
ที่	รายการ	โครงการ	งบประมาณ	โครงการที่สามารถดำเนินการได้ (..... โครงการ)		
				คิดเป็นร้อยละของแผนพัฒนาท้องถิ่น	คิดเป็นร้อยละของแผนการดำเนินงาน	คิดเป็นร้อยละของข้อบัญญัติ+เงินสะสม
๑	บรรจุในแผนพัฒนาท้องถิ่น					
๒	ตั้งในข้อบัญญัติงบประมาณ					
๓	จากเงินสะสม					
๔	จัดทำแผนการดำเนินงาน - ข้อบัญญัติ = ..... + - เงินสะสม = .....					
๕	สามารถดำเนินการได้ - ข้อบัญญัติ = ..... + - เงินสะสม = .....					

## (๒) การวัดผลในเชิงคุณภาพ (Quality)

การจัดผลเชิงคุณภาพ ใช้การสำรวจความพึงพอใจในการวัดผลเชิงคุณภาพโดยภาพรวม โดยได้มีการประเมินความพึงพอใจ ซึ่งการประเมินความพึงพอใจทำให้ทราบถึงผลเชิงคุณภาพในการดำเนินงานของเทศบาลในภาพรวม โดยเครื่องมือที่ใช้ในการประเมินความพึงพอใจ มีดังนี้

- แบบที่ ๓/๓ แบบประเมินความพึงพอใจต่อผลการดำเนินงานขององค์กรปกครองส่วนท้องถิ่น

- แบบที่ ๓/๔ แบบประเมินความพึงพอใจของผู้รับบริการในงานบริการขององค์กรปกครองส่วนท้องถิ่น (ให้หน่วยงานภายนอกดำเนินการ)

### ๔. ข้อเสนอแนะในการจัดทำแผนพัฒนาท้องถิ่นในอนาคต

#### ๔.๑ ผลกระทบนำไปสู่ออนาคต

(๑) ปัญหาสาธารณภัยต่าง ๆ ที่เกิดขึ้นในองค์กรปกครองส่วนท้องถิ่น อันได้แก่ ภัยแล้ง วัตภัย น้ำท่วม อัคคีภัย ที่เกิดขึ้นและส่งผลกระทบต่อประชาชนในพื้นที่ เกิดความเสียหายทั้งชีวิตและทรัพย์สิน

แนวทางการแก้ไข คือ พิจารณาวางแผนการดำเนินการป้องกันก่อนเกิดเหตุ ระหว่างเกิดเหตุ และหลังเกิดเหตุ บรรจุแผนงาน/โครงการ/กิจกรรม การให้ความช่วยเหลือต่าง ๆ จัดตั้งศูนย์ช่วยเหลือประชาชนขององค์กรปกครองส่วนท้องถิ่น เพื่อสามารถดำเนินการได้ทันที่



(๒) ปัญหาโรคระบาดที่เกิดจากคน เกิดจากสัตว์ ที่ส่งผลอันตราย หรือคร่าชีวิตประชาชน และสัตว์ต่าง ๆ ในตำบล ซึ่งได้แก่ โรคไข้หวัดใหญ่ ไข้เลือดออก โรคมือ เท้า ปาก ที่เกิดขึ้นกับเด็ก ๆ โรคพิษสุนัขบ้า

แนวทางการแก้ไขปัญหา คือ ฝึกอบรม ประชาสัมพันธ์ รณรงค์การป้องกัน ลงพื้นที่ระงับการเกิดโรคระบาด การทำลาย การรักษา

(๓) ปัญหาประชาชนมีรายได้น้อย ประชาชนในตำบลยังมีคนรายได้น้อย มีหนี้สินเยอะ ไม่เพียงพอในการดำรงชีวิต ค่าครองชีพสูง

แนวทางการแก้ไขปัญหา คือ ให้ความรู้เกี่ยวกับการประกอบอาชีพ สาธิตการประกอบอาชีพ ช่วยเหลือประชาชนซ่อมแซมบ้านคนจนและผู้มีรายได้น้อย ส่งเสริมด้านการศึกษาโดยการจัดการสาธารณสุขด้านการศึกษา การจัดตั้งศูนย์พัฒนาเด็กเล็ก สนับสนุนกิจกรรมต่าง ๆ ให้กับเด็กนักเรียน จ้างเด็กนักเรียนในช่วงปิดภาคเรียนเพื่อมีรายได้

(๔) ปัญหายาเสพติดในตำบล ในพื้นที่ยังไม่พบว่ามีการค้ายาเสพติด และยังไม่พบรายงานว่ามีผู้ติดยาเสพติด แต่เพื่อเป็นการป้องกันจึงควรมีแนวทางการป้องกัน

แนวทางการแก้ไขปัญหา คือ การลงพื้นที่ค้นหา การรณรงค์ป้องกัน และการให้ความรู้กับประชาชนได้ทราบถึงโทษของยาเสพติด

(๕) ปัญหาการสัญจรไปมาของประชาชนในตำบล เนื่องจากในตำบลด้านโครงสร้างพื้นฐาน เส้นทางคมนาคมบางหมู่บ้านยังเป็น ถนนดิน ถนนลูกรัง ช่วงฤดูฝนถนนลื่น เป็นหลุมเป็นบ่อ เกิดปัญหาในการสัญจรไปมาของประชาชน เสี่ยงต่อการเกิดอุบัติเหตุ การคมนาคมล่าช้า

แนวทางการแก้ไข คือ จัดทำแผนงาน/โครงการก่อสร้างถนนเส้นทางสำคัญ พิจารณาเสนอสนับสนุนจากหน่วยงานอื่น

#### ๔.๒ ข้อเสนอแนะ ผลจากการพัฒนา

##### (๑) ข้อเสนอแนะ

จากการสำรวจข้อมูล การลงพื้นที่ในตำบล จะเห็นว่าประชาชนยังมีปัญหาที่จะต้องดำเนินการแก้ไขอยู่มาก ได้แก่ ด้านการศึกษา สาธารณสุข ความมั่นคงปลอดภัยในชีวิตและทรัพย์สิน การศาสนา ศิลปวัฒนธรรม ประเพณี กีฬา สถานที่ผ่อนหย่อนใจ สวัสดิการสังคม การเกษตร เศรษฐกิจ การพัฒนาอาชีพ เส้นทางคมนาคมขนส่ง/ไฟฟ้า/น้ำประปา/แหล่งน้ำเพื่ออุปโภค - บริโภค ด้านทรัพยากรและสิ่งแวดล้อม ขยะมูลฝอยและสิ่งปฏิกูล จากปัญหาด้านต่าง ๆ ประชาชนไม่สามารถแก้ไขปัญหาเองได้ จึงต้องเสนอให้องค์กรปกครองส่วนท้องถิ่นแก้ไข ทำให้มีการเสนอโครงการเข้ามาเป็นจำนวนมาก ซึ่งงบประมาณขององค์กรปกครองส่วนท้องถิ่นนั้นมีจำกัดไม่เพียงพอต่อการจัดการได้

##### (๒) ข้อเสนอแนะ

จากข้อสังเกตดังกล่าว มีข้อเสนอแนะในการแก้ไขปัญหาต่าง ๆ ดังนี้ ปัญหาต่าง ๆ ที่ถูกเสนอมายังองค์กรปกครองส่วนท้องถิ่น นั้น ควรนำมาพิจารณาจัดลำดับความสำคัญโดยประชาคมท้องถิ่น ซึ่งมีหลายภาคส่วน ประกอบไปด้วย คณะกรรมการพัฒนาขององค์กรปกครองส่วนท้องถิ่น สมาชิกสภาท้องถิ่น ผู้นำหมู่บ้าน ตัวแทนส่วนราชการ รัฐวิสาหกิจ หน่วยงานที่เกี่ยวข้อง ประชาชนทั่วไป ร่วมกันพิจารณา

จัดลำดับความสำคัญของโครงการ และพิจารณาบรรจุเข้าแผนพัฒนาท้องถิ่นต่อไป กรณีโครงการที่เกิน ศักยภาพก็ให้องค์กรปกครองส่วนท้องถิ่นเสนอขอรับการสนับสนุนจากหน่วยงานอื่น

### (๓) ผลจากการพัฒนา

จากการพัฒนาที่ผ่านมาพบว่าองค์กรปกครองส่วนท้องถิ่นได้แก้ไขปัญหาให้กับประชาชนได้ในหลายเรื่องและครอบคลุมทุกด้าน มีผลการประเมินอยู่ในเกณฑ์ที่ดี ประชาชนมีความพึงพอใจ แต่ก็ยังมีปัญหาที่จะต้องแก้ไข ไม่ว่าจะเป็นด้านคุณภาพชีวิต การขาดแคลนน้ำใช้ในช่วงหน้าแล้ง การประสพภัยน้ำท่วมในฤดูฝน เส้นทางคมนาคมยังไม่ทั่วถึง ทั้งนี้องค์การบริหารส่วนตำบลได้นำโครงการพัฒนา ด้านต่าง ๆ ที่ยังไม่ครอบคลุมและเป็นปัญหาความเดือดร้อนของประชาชนในลำดับต้น ๆ มาดำเนินการใน ปีงบประมาณถัดมา เพื่อแก้ไขปัญหาให้ประชาชนมีคุณภาพชีวิตที่ดีอย่างยั่งยืน



องค์การบริหารส่วนตำบลแหลมตะลุมพุก

อำเภอปากพนัง จังหวัดนครศรีธรรมราช

หมายเลขโทรศัพท์ ๐ ๗๕๘๐ ๙๙๕๕

หมายเลขโทรสาร ๐ ๗๕๘๐ ๙๙๗๗

อีเมล : [lamtalumpuk.๖๒@gmail.com](mailto:lamtalumpuk.๖๒@gmail.com)